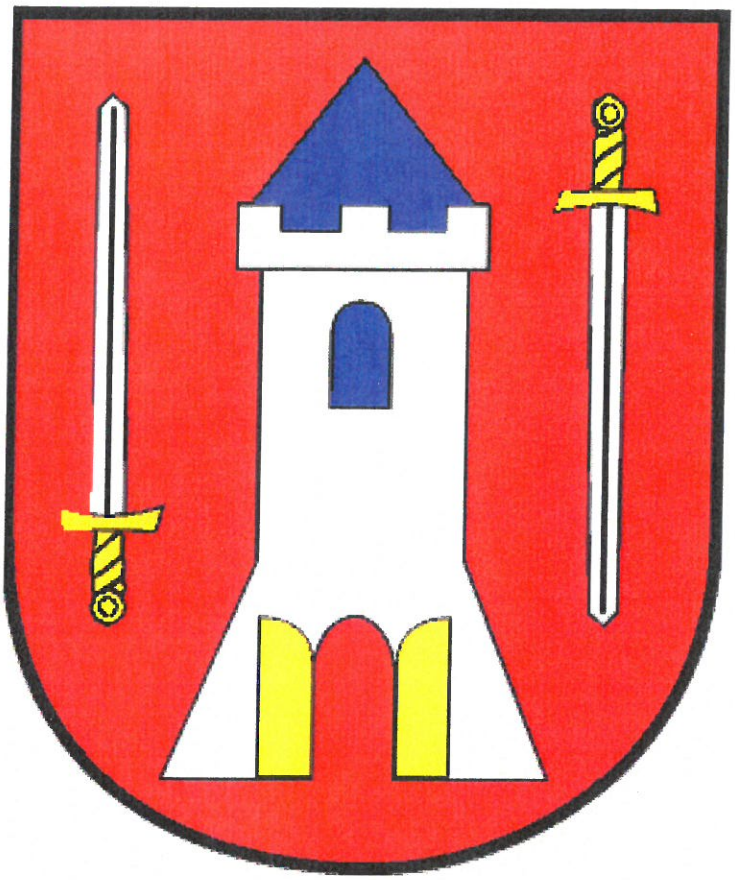

RAPORT O STANIE MIASTA I GMINY NOWE MIASTO NAD PILICĄ

Spis treści

1. Charakterystyka gminy **3**

1.1 Położenie, powierzchnia i ludność gminy 3

1.2 Władze lokalne i gminne jednostki organizacyjne 6

1.3 Podmioty gospodarcze 8

1.4 Organizacje pozarządowe na terenie miast i gminy 9

2. Sytuacja finansowa gminy **9**

2.1 Wysokość budżetu 9

2.2 Poziom zadłużenia 10

2.3 Zaległości podatkowe podatników 10

3. Stan realizacji inwestycji **11**

3.1 Wydatki inwestycyjne 11

3.2 Poziom wydatków inwestycyjnych i ich udział w wydatkach budżetu gminy 14

3.3 Fundusz sołecki i budżet obywatelski 15

4. Infrastruktura techniczna i zagospodarowanie przestrzenne **15**

4.1 Infrastruktura techniczna 15

4.2 Zagospodarowanie przestrzenne 16

5. Gospodarka odpadami i ochrona środowiska **16**

5.1 Gospodarowanie odpadami 16

5.2 Zadania z zakresu ochrony środowiska 17

6. Gminna Komisja Rozwiązywania Problemów Alkoholowych **17**

7. Podsumowanie działalności gminnych jednostek organizacyjnych **18**

7.1 Miejsko Gminny Ośrodek Pomocy Społecznej w Nowym Mieście nad Pilicą 18

7.2 Oświata w gminie Nowe Miasto nad Pilicą 21

7.2.1 Podstawowe dane o placówkach oświatowych 21

7.2.2 Uczestnictwo uczniów w akcjach, programach, konkursach i projektach organizowanych przez szkołę 27

7.3 Miejsko Gminny Ośrodek Kultury w Nowym Mieście nad Pilicą 35

7.4 Miejsko Gminna Biblioteka publiczna w Nowym Mieście nad Pilicą 38

7.5 Żłobek Samorządowy w Nowym Mieście nad Pilicą 42

7.6 Zakład Usług Komunalnych w Nowym Mieście nad Pilicą 45

8. Wydarzenia kulturalne i promocja gminy **45**

8.1 Imprezy sportowe 53

8.2 Kultura i ochrona dziedzictwa narodowego 53

9. Współpraca z SPZOZ Nowe Miasto nad Pilicą **54**

10. Infrastruktura sportowa 54

11. Stan mienia komunalnego **55**

Na podstawie art. 28aa ust.1 ustawy z dnia 8 marca 1990 roku o samorządzie gminnym Burmistrz przedstawia raport o stanie Miasta i Gminy Nowe Miasto nad Pilicą za 2018 rok.

1. CHARAKTERYSTYKA GMINY

1.1 Położenie, powierzchnia i ludność gminy

Gmina Nowe Miasto nad Pilicą jest gminą miejsko-wiejską, położoną w powiecie grójeckim, w południowo-zachodniej części województwa mazowieckiego. Gmina zajmuje powierzchnię 15851ha. Szczególną rolę na tym terenie odgrywają grunty rolne i stanowią one największy udział tj. 66,77 całego obszaru Gminy, następnie lasy –24,64%. Centralnym ośrodkiem Gminy jest miasto Nowe Miasto nad Pilicą.

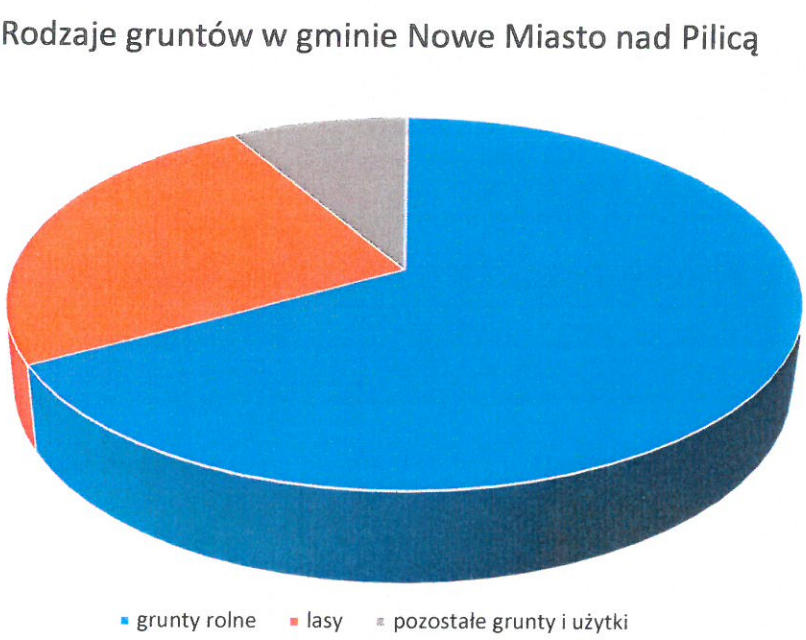

Gmina Nowe Miasto nad Pilicą należy do powiatu grójeckiego i graniczy z pięcioma innymi powiatami. Są to powiat przysuski i powiat białobrzeski w województwie mazowieckim oraz powiaty: rawski, tomaszowski i opoczyński, które należą do województwa łódzkiego. Gmina sąsiaduje z następującymi gminami:

- od strony północno-zachodniej z gminą Cielądz i Regnów z powiatu rawskiego (województwo łódzkie),
- od strony północnej z gminą Sadkowice z powiatu rawskiego (województwo łódzkie)

- od strony wschodniej z gminą Mogielnica z powiatu grójeckiego i gminą Wyśmierzyce z powiatu białobrzeskiego (województwo mazowieckie),

- od strony południowej z gminą Klwów i Odrzywół z powiatu przysuskiego (województwo mazowieckie),

- od strony zachodniej z Gminą Rzeczyca z powiatu tomaszowskiego (województwo łódzkie).

Administracyjnie gmina dzieli się na 29 sołectw i 3 rady osiedla. Wg danych przekazanych przez Urząd Miasta i Gminy Nowe Miasto nad Pilicą w gminie mieszka 7733 osoby. Gęstość zaludnienia wynosi 48,9 osób/km^2.

Poniżej, w kolejności alfabetycznej przedstawiono wykaz sołectw Miasta i Gminy Nowe Miasto nad Pilicą wraz z liczbą mieszkańców:

Stan na dzień	Liczba ludności
31.12.2018 r.	7733

Liczba stałych mieszkańców

SOŁECTWO	Liczba mieszkańców
Nowe Miasto nad Pilicą	3701
Bełek	80
Bieliny	149
Borowina	73
Dąbrowa	84
Domaniewice	347
Gilówka	9
Godzimierz	102
Gostomia	167
Jankowice	164
Józefów	35
Łęgonice	315
Nowe Bieliny	72
Nowe Łęgonice	119
Nowe Strzałki	82
Pobiedna	279
Promnik	82
Prosna	29
Rokitnica	220
Rosocha	200
Rudki	129

Sacin	152
Sańbórz	54
Strzałki	68
Świdrygały	117
Waliska	28
Wał	131
Wierzchy	32
Wola Pobiedzińska	124
Wólka Ligęzowska	47
Wólka Magierowa	25
Zalesie	52
Żdżarki	142
Żdżary	323
ogółem	**7733**

Liczba stałych mieszkańców sołectw w ujęciu graficznym

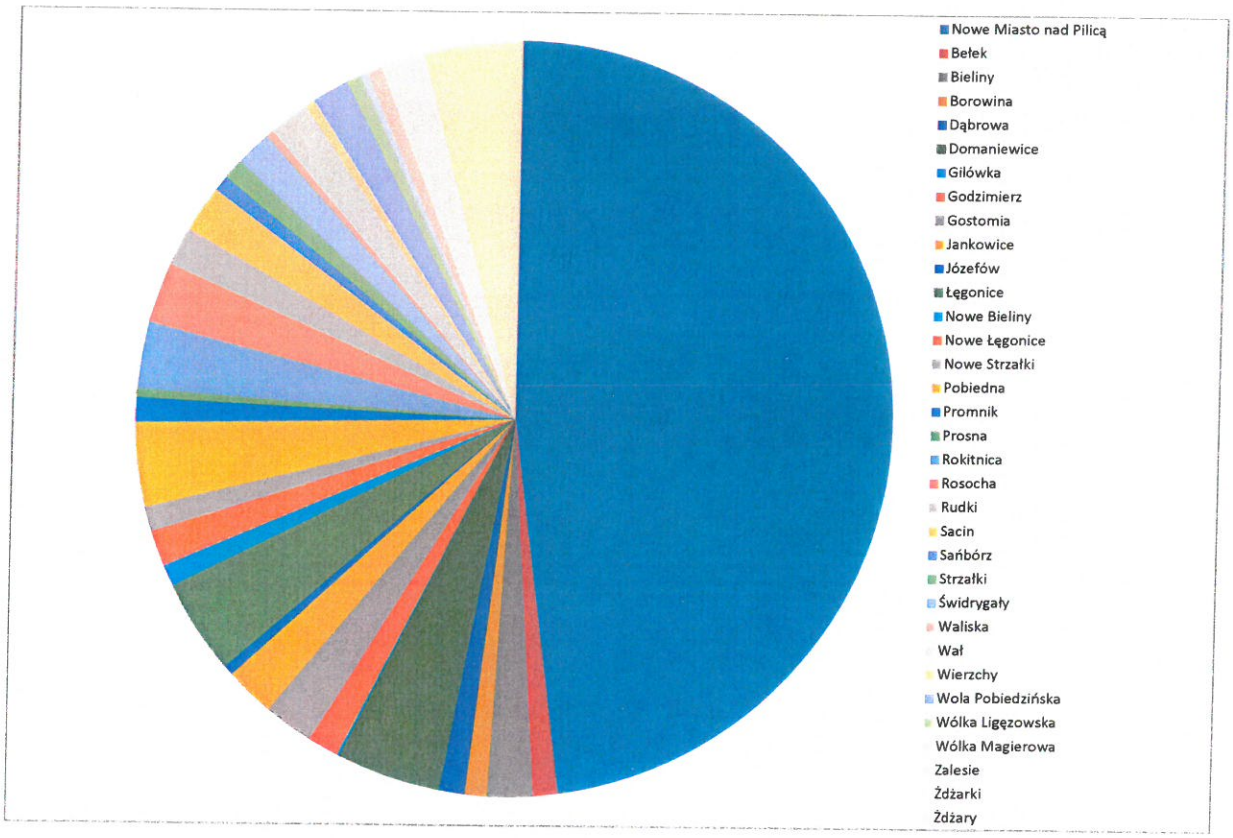

Demografia w 2018 roku przedstawiała się następująco na dzień 31 grudnia 2018 roku:

Liczba urodzeń	Liczba zgonów	Liczba zawartych małżeństw
82	116	46

1.2 Władze lokalne i gminne jednostki organizacyjne

W 2018 roku Burmistrz Miasta i Gminy i Rada Miasta i Gminy zostali wybrani na 5-letnią kadencję.

Rada Miasta i Gminy składa się z 15 radnych. Przy Radzie działają następujące komisje stałe:

1) Komisja Rewizyjna – 5 osób;

2) Komisja Gospodarczo-Budżetowa – 5 osób;

3) Komisja Oświatowo-Społeczna – 5 osób;

4) Komisja Skarg, Wniosków i Petycji – 5 osób.

Ponadto przy Radzie Miasta działa: Gminna Rada Seniorów składająca się z 13 osób oraz Młodzieżowa Rada Gminy składająca się z 13 osób.

Schemat Organizacyjny Urzędu Miasta i Gminy Nowe Miasto nad Pilicą

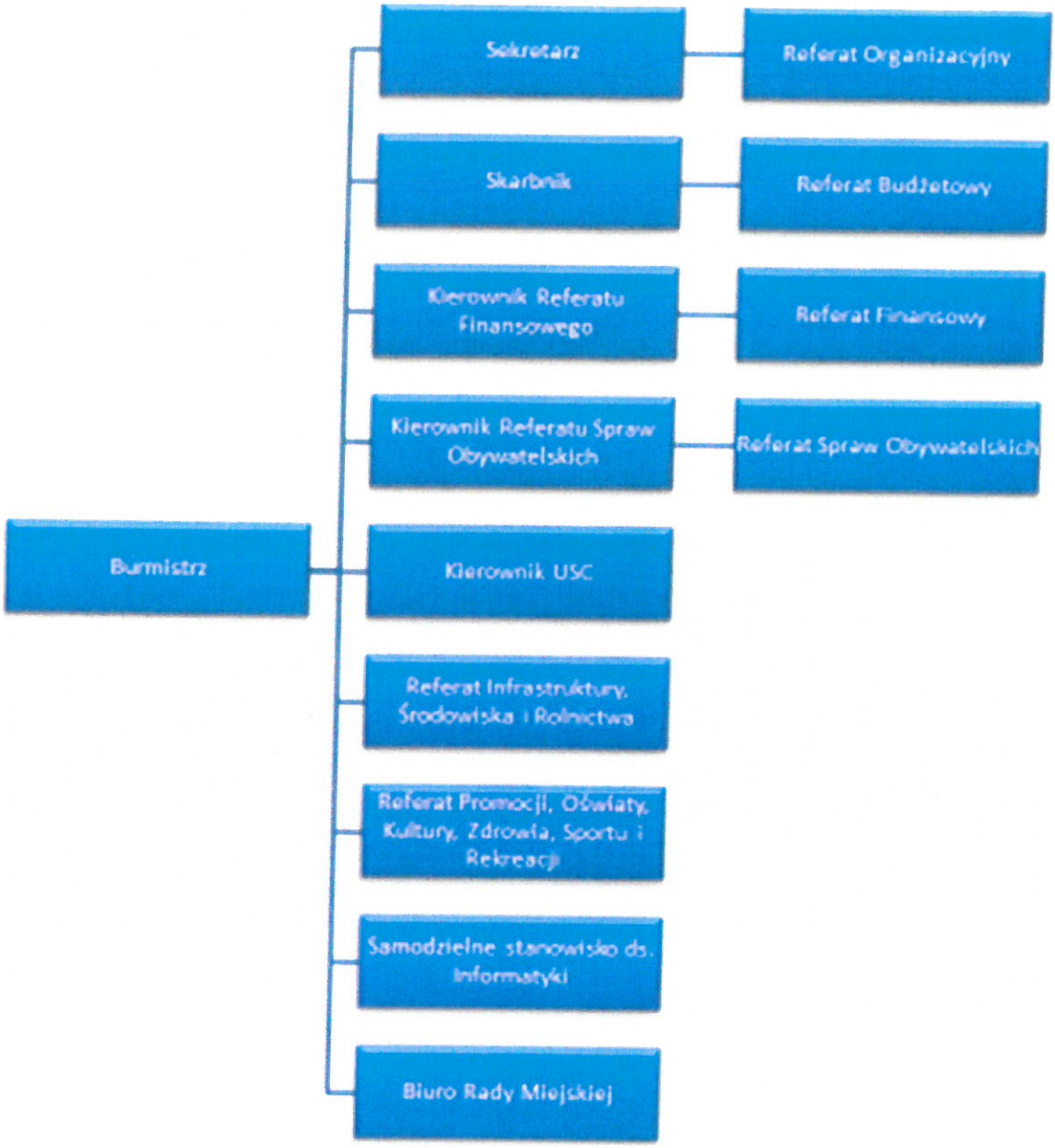

Wykaz gminnych jednostek organizacyjnych Gminy Nowe Miasto nad Pilicą

1) Zespół Szkolno -Przedszkolny im. Karola Wojtyły w Nowym Mieście nad Pilicą w skład którego wchodzą:
   - Liceum Ogólnokształcące w Nowym Mieście nad Pilicą
   - Publiczna Szkoła Podstawowa z oddziałami gimnazjalnymi im. Karola Wojtyły w Nowym Mieście nad Pilicą
   - Przedszkole Samorządowe w Nowym Mieście nad Pilicą
2) Publiczna Szkoła Podstawowa im. Kard. Stefana Wyszyńskiego w Nowym Mieście nad Pilicą
3) Publiczna Szkoła Podstawowa im. Bł. Franciszki Siedliskiej w Żdżarach

Gminne jednostki budżetowe

1) Miejsko Gminny Ośrodek Pomocy Społecznej w Nowym Mieście nad Pilicą
2) Żłobek Samorządowy w Nowym Mieście nad Pilicą

Samorządowy zakład budżetowy

1) Zakład Usług Komunalnych w Nowym Mieście nad Pilicą

Instytucje Kultury

1) Miejsko-Gminna Biblioteka Publiczna w Nowym Mieście nad Pilicą
2) Miejsko-Gminny Ośrodek Kultury w Nowym Mieście nad Pilicą

1.3 Podmioty gospodarcze

Zgodnie z Centralną Ewidencją i Informacją o Działalności Gospodarczej (CEIDG), według stanu na dzień 31 grudnia 2018 roku ilość zarejestrowanych podmiotów gospodarczych, które mają główne miejsce prowadzenia działalności gospodarczej na terenie gminy Nowe Miasto nad Pilicą obejmowała 691 pozycji, z czego status „aktywny" posiadały 363 podmioty, status „wykreślony" posiadało 328 podmiotów, status „zawieszony" posiadały 44 podmioty, a liczba podmiotów prowadzących działalność wyłącznie w formie spółki cywilnej obejmowała 4 pozycje.

Podmioty gospodarcze funkcjonujące na terenie gminy to przede wszystkim małe i średnie zakłady usługowe. Sfera działalności gospodarczej w gminie reprezentowana jest głównie przez osoby fizyczne prowadzące działalność gospodarczą z czego blisko 97% stanowiły podmioty sektora prywatnego. Wiodąca rola w gospodarce lokalnej przypada sektorowi usług. Na terenie gminy podmioty gospodarcze prowadzą działalność w zakresie: produkcyjnym, gastronomicznym, budowlano-remontowym, handlowym, usług transportowych. Największymi przedsiębiorstwami na terenie gminy są: Zakład Tworzyw Sztucznych UNIPLAST, DITTA SERIA, FOLWARK, Piekarnia –Cukiernia Smoleń, Nowostal.

Istotną rolę w rozwoju funkcji turystycznej odgrywają podmioty gospodarcze świadczące usługi gastronomiczne takie jak restauracja, hotel, bary, pizzeria, wypożyczalnia kajaków, noclegi i spływy kajakowe, sala bankietowa,

1.4 Organizacje pozarządowe na terenie miasta i gminy

Zakres działalności organizacji pozarządowych obejmuje:

a) rozwój kulturalno-oświatowy mieszkańców:

- Towarzystwo Przyjaciół Nowego Miasta nad Pilicą,
- Stowarzyszenie Lokatorów Lotnik,
- Stowarzyszenie na rzecz promocji i rozwoju miasta i gminy Nowe Miasto nad Pilicą „Dobra Gmina"
- Stowarzyszenie Biegiem Przez Polskę
- Koło Gospodyń Wiejskich Bielinianki
- Zespół Pieśni i Tańca Ziemi Nowomiejskiej
- Stowarzyszenie Aktywni dla Nowego Miasta,
- Stowarzyszenie Działań Lokalnych Młyn,
- Fundacja PRO DOMO,
- Fundacja na rzecz oświaty i wychowania „Anioły Miast"
- Fundacja im. Matki Pauli Maleckiej „Serca Sercom"

b) bezpieczeństwo mieszkańców:

- Ochotnicza Straż Pożarna w Nowym Mieście nad Pilicą,
- Ochotnicza Straż Pożarna w Żdżarach,
- Ochotnicza Straż Pożarna w Gostomi,
- Ochotnicza Straż Pożarna w Jankowicach,
- Ochotnicza Straż Pożarna w Rososze,
- Ochotnicza Straż Pożarna w Łęgonicach,
- Ochotnicza Straż Pożarna w Godzimierzu,
- Ochotnicza Straż Pożarna w Domaniewicach,
- Ochotnicza Straż Pożarna w Bielinach,

c) rozwój kultury fizycznej i sportu:

- Klub Sportowy Pilica Nowe Miasto

W 2018 roku udzielono dotacji w wysokości 150 000,00 zł. na rozwój kultury fizycznej i sportu.

2. SYTUACJA FINANSOWA GMINY

2.1 Wysokość budżetu

DOCHODY I WYDATKI

Wykonanie planu dochodów wg stanu na 31.12.2018	Wykonanie planu wydatków wg stanu na 31.12.2018	Nadwyżka/Deficyt
31 170 566,41	36 565 819,30	- 5 395 252,89

2.2 Poziom zadłużenia

Poziom zadłużenia na dzień 31 grudnia 2018 roku – według sprawozdania RbZ

- z tytułu pożyczek, kredytów i obligacji wyniósł 8 762 315,87 zł.

Zobowiązania finansowe Miasta i Gminy Nowe Miasto nad Pilicą na dzień 31 grudnia 2018 roku na podstawie bilansu skonsolidowanego wyniosły ogółem 1 867 469,73 zł. i przedstawiały się następująco:

- zobowiązania krótkoterminowe:
- zobowiązania z tytułu dostaw i usług 403 266,24 zł.
- zobowiązania wobec budżetów 23 843,66
- zobowiązania z tytułu ubezpieczeń i innych świadczeń 169 454,95 zł.
- zobowiązania z tytułu wynagrodzeń 727 144, 55 zł.
- pozostałe zobowiązania 94 074,81
- sumy obce/depozyty 305 480,67 zł.
- ZFŚS 144 231,85 zł.

2.3. Zaległości podatkowe podatników

Łączne zobowiązanie pieniężne – osoby fizyczne :

- zaległości - 156 570,37 zł i odsetki 17 936,00 zł

w tym:

	zaległość	odsetki
– podatek od nieruchomości:	120 326,08 zł	15 946,00 zł
– podatek rolny	23 588,82 zł	1474,00 zł
– podatek leśny	12 655,47 zł	516,00 zł

Łączne zobowiązanie pieniężne – osoby prawne:

Podatek od nieruchomości	1 949 740,38 zł	871 244,00 zł
Podatek rolny	584,00 zł	10,00 zł
Podatek leśny	22,00 zł	0,00 zł

3. STAN REALIZACJI INWESTYCJI

3.1 Wydatki inwestycyjne

INWESTYCJE 2018			
Nazwa zadania	**Koszty Poniesione w 2018 roku**	**Pozyskane Środki**	**Uwagi**
(P) Sieć wodociągowa w msc. Żdżary	75 808,00		Zrealizowano
Sieć wodociągowa we wsi Strzałki (dokumentacja)	4 920,00		W trakcie realizacji
Sieć wodociągowa z przyłączami we wsi Gostomia (dokumentacja)	6 888,00		W trakcie realizacji
Opracowanie dokumentacji na budowę chodnika w msc. Jankowice (dr. woj. 707)	19 926,00		W trakcie realizacji
Dotacja celowa na pomoc finansową dla Powiatu Grójeckiego - dofinansowanie przebudowy drogi powiatowej Nr 1686W relacji Różanna - Żdżarki w msc.Prosna	272 629,50		Zrealizowano
Dotacja celowa na pomoc finansową dla Powiatu Grójeckiego - dofinansowanie przebudowy drogi powiatowej Nr 1688W Nowe Miasto - Domaniewice	217 201,98		Zrealizowano
Dotacja celowa na pomoc finansową dla Powiatu Grójeckiego - dofinansowanie przebudowy drogi powiatowej Nr 1692W Strzałki-Rudki-Wierzchy	63 909,00		Zrealizowano
Dotacja celowa na pomoc finansową dla Powiatu Grójeckiego - dofinansowanie przebudowy ulicy Ogrodowej w Nowym Mieście nad Pilicą	169 762,72		Zrealizowano
(P) Przebudowa - zagospodarowanie Pl. Armii Krajowej w Nowym Mieście nad Pilicą	419 011,66	190 000,00	Zrealizowano
(P) Przebudowa drogi lokalnej Gostomia - Wólka Gostomska	261 743,43	100 000,00	Zrealizowano
(P) Przebudowa ulicy 1 Stycznia w Nowym Mieście nad Pilicą (dokumentacja)	2 460,00		W trakcie realizacji
(P) Przebudowa ulicy Bielińskiego w Nowym Mieście nad Pilicą (dokumentacja)	1 858,40		W trakcie realizacji
(P) Przebudowa ulicy Browarnej w Nowym Mieście nad Pilicą (dokumentacja)	2 473,40		W trakcie realizacji
Przebudowa chodników przy ulicy Kolejowej (dawna 707) w Nowym Mieście nad Pilicą	75 655,42		Zrealizowano
Przebudowa chodników przy ulicy Kolejowej (lokalna) w Nowym Mieście nad Pilicą	40 268,61		Zrealizowano
Przebudowa chodników przy ulicy Wczasowej w Nowym Mieście nad Pilicą	35 550,95		Zrealizowano
Przebudowa drogi gminnej Sańbórz - Wierzchy i Jankowice - Rokitnica	881 443,23	705 154,00	Zrealizowano
Przebudowa drogi gminnej we wsi Pobiedna	70 001,53		Zrealizowano

Przebudowa drogi lokalnej przy garażach w Nowym Mieście nad Pilicą	75 888,96		Zrealizowano
Przebudowa drogi lokalnej w msc. Bieliny (Nowe Łęgonice-Bieliny - dokumnetacja)	2 364,00		W trakcie realizacji
Przebudowa drogi lokalnej w msc. Żdżary	108 717,04		Zrealizowano
Przebudowa drogi lokalnej we wsi Domaniewice	50 694,45		Zrealizowano
Przebudowa ul. Warszawska - ul. Targowa Nowym Mieście nad Pilicą	24 541,21		Zrealizowano
Przebudowa ulicy Ogrodowej (osiedle) w Nowym Mieście nad Pilicą	45 221,87		Zrealizowano
Przebudowa ulicy Południowej w Nowym Mieście nad Pilicą	50 665,67		Zrealizowano
(P) Zagospodarowanie sportowo-rekreacyjne działek w rejonie ulic Warszawska i Szkolna w Nowym Mieście nad Pilicą - "Miasteczko Drogowe" (dokumentacja)	13 541,43		W trakcie realizacji
Budynek tymczasowy (kontener mieszkalny)	19 477,60		Zrealizowano
Utwardzenie działki nr 2061/15 przy ul. Tomaszowskiej (osiedle) w Nowym Mieście nad Pilicą	21 992,40		Zrealizowano
(P) Przebudowa kotłowni olejowej na gazową w budynku administracyjnym UMiG (dokumentacja)	2 834,50		W trakcie realizacji
(P) Witacze "Nowe Miasto nad Pilicą" - 4 szt.	35 227,00		Zrealizowano
Wpłata na państwowy fundusz celowy dla KPP w Grójcu - zakup samochodu	37 000,00		Zrealizowano
F Wykonanie ogrzewania pomieszczeń budynku wykorzystywanego przez OSP Łęgonice (nagrzewnica wodna)	10 399,99		W trakcie realizacji
Monitoring miasta Nowe Miasto nad Pilicą	263 323,14	100 000,00	Zrealizowano
(P) Modernizacja kotłowni w budynku Publicznej Szkoły Podstawowej w Nowym Mieście nad Pilicą	1 000,00		W trakcie realizacji
Dotacja celowa dla SPZOZ w Nowym Mieście n. Pilicą - wykonanie windy w budynku przychodni	50 000,00		Zrealizowano
(P) Kanalizacja deszczowa (burzowa) w części ul. Browarnej i części ul. Bielińskiego (dokumentacja)	9 963,00		W trakcie realizacji
(P) Kanalizacja sanitarna z przykanaliikami do granicy nieruchomości gruntowej w ulicach; 1 Maja,1 Stycznia, Świerkowa, Warszawska, Północna, Szkolna, Wspólna w Nowym Mieście nad Pilicą	1 112 332,08		W trakcie realizacji
(P) Kanalizacja sanitarna z przykanalikami do granicy nieruchomości gruntowej w rejonie ulic: Góra, Leśna i Kwiatowa w Nowym Mieście nad Pilicą	567 895,00		W trakcie realizacji
(P) Kanalizacja sanitarna z przykanalikami do granicy nieruchomości gruntowej w rejonie ulic: Morelowa i Rawska w Nowym Mieście nad Pilicą	277 005,01		W trakcie realizacji
(P) Przebudowa kanalizacji deszczowej (burzowej) w ul. Tomaszowskiej (teren osiedla) w Nowym Mieście nad Pilicą etap III	273 522,73		Zrealizowano

Kanalizacja sanitarna - ul. Piliczna, ul. Mostowa i ul. Podgórna w Nowym Mieście nad Pilicą (dokumentacja)	19 680,00		W trakcie realizacji
F Budowa linii oświetleniowej we wsi Sacin	11 000,00		Zrealizowano
F Budowa oświetlenia drogowego we wsi Prosna	8 000,00		Zrealizowano
F Oświetlenie przy drogach gminnych - sołectwo Rosocha (dokumentacja)	3 500,00		W trackie realizacji
Modernizacja oświetlenia drogowego na terenie Gminy Nowe Miasto nad Pilicą	11 911,00		Zrealizowano
Dotacja celowa dla samorządowej instytucji kultury - Miejsko Gminnego Ośrodka Kultury (montaż instalacji grzewczej i instalcji wod.–kan. w budynku przy ul. Tomaszowskiej 5	83 949,96		Zrealizowano
F Zagospodarowanie terenu rekreacyjnego w celu zwiększenia integracji społecznej mieszkańców sołectwa Strzałki (zakup altany z ławkami)	8 935,00		Zrealizowano
(P) Budowa boiska wielofunkcyjnego i siłowni zewnetrznej przy LO przy ul. Ogrodowej 16A w Nowym Mieście nad Pilicą	470 959,19	138 729,00	Zrealizowano
(P) Budowa skateparku i siłowni zewnętrznej przy ul. Tomaszowskiej w Nowym Mieście nad Pilicą	340 006,32	84 292,00	Zrealizowano
(P) Modernizacja pełnowymiarowego boiska piłkarskiego przy ul. Ogrodowej w Nowym Mieście nad Pilicą	437 662,19	188 479,00	Zrealizowano
(P) Budowa boiska wielofunkcyjnego przy ul. Tomaszowskiej w Nowym Mieście nad Pilicą	15 990,00		W trackie realizacji
(P) Zagospodarowanie terenu przy rzece Pilicy w Nowym Mieście nad Pilicą - Park Nadpiliczny	17 835,00		W trakcie realizacji
Budowa placu zabaw przy ul. Tomaszowskiej (osiedle) w Nowym Mieście nad Pilicą	59 450,00	12 195,14	Zrealizowano
Budowa terenu sportu i rekreacji Nowe Miasto nad Pilicą przy ul. Rawskiej (siłownia zewnętrzna, plac zabaw, boisko)	22 140,00		W trakcie realizacji
Budowa tężni Nowym Mieście nad Pilicą	548 502,30		Zrealizowano
Przebudowa terenu sportowego - wymiana nawierzchni boiska na bezpieczną oraz wyposażenie w małą architekturę w Żdżarach	15 990,00		W trakcie realizacji
Doposażenie świetlicy wiejskiej w Domaniewicach	14 950,00	7 475,00	zrealizowano
Remont świetlicy wiejskiej w Jankowicach	16 121,00	8 060,50	zrealizowano
Zakup sprzętu ratowniczego dla jednostek OSP	32 422,00	32 422,00	zrealizowano

3.2 Poziom wydatków inwestycyjnych i ich udział w wydatkach budżetu gminy

Poziom wydatków inwestycyjnych i ich udział w całkowitych wydatkach budżetowych Miasta i Gminy Nowe Miasto nad Pilicą przedstawia się następująco:

Wydatki ogółem	Wydatki inwestycyjne	Udział inwestycji w wydatkach budżetowych
36 565 819,30	7 750 629,87	21,20%

Proporcje inwestycji do całkowitych wydatków budżetowych oraz struktura wydatków inwestycyjnych zostały zaprezentowane w formie graficznej:

Wydatki budżetowe ogółem a wydatki inwestycyjne w gminie (zł)

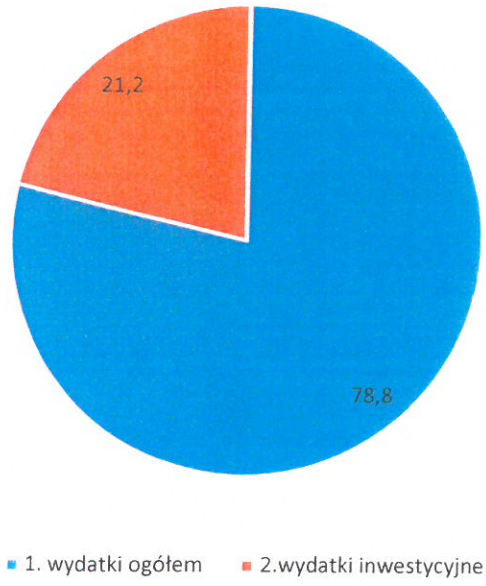

3.3 Fundusz Sołecki i Budżet Obywatelski

Realizacja przedsięwzięć w ramach funduszu sołeckiego za 2018 rok

Dział	Nazwa działu	Plan	Wykonanie	% wykonania
600	Transport i łączność (utwardzanie dróg)	191 202,81	190 336,55	99,55
750	Administracja publiczna (tablice)	4 000,00	2 484,00	62,10
754	Bezpieczeństwo publiczne (OSP)	23 935,81	23 899,99	99,85
900	Gospodarka komunalna i ochrona środowiska (oświetlenie)	24 657,01	22 500,00	91,25
921	Kultura i ochrona dziedzictwa narodowego (świetlice)	81 434,16	80 508,81	98,86
	Razem:	**325 229,79**	**319 729,35**	**98,31**

W roku 2018 utworzono Budżet Obywatelski, który został podjęty Uchwałą Nr XLVIII/307/2018 Rady Miejskiej w Nowym Mieście nad Pilicą z dnia 28 czerwca 2018 roku w sprawie przeprowadzenia konsultacji społecznych dotyczących Budżetu Obywatelskiego na rok 2019.

W ramach Budżetu Obywatelskiego w roku 2019 zostaną zrealizowane następujące przedsięwzięcia:

Nr projektu	Nazwa projektu	Kwota
1.	Rekonstrukcja ogrodzenia – Osiedle Nr 1, ul. Ogrodowa	15 000,00 zł.
2.	Słupy ogłoszeniowe – Pl. Armii Krajowej i Pl. O. H. Koźmińskiego	14 00,00 zł.
3.	Tablica informacyjna o parku i pałacu w Nowym Mieście nad Pilicą	1400,00 zł.
4.	Spotkania międzypokoleniowe – Dom Kultury, Biblioteka, LO	17 000,00 zł.

4. INFRASTRUKTURA TECHNICZNA I ZAGOSPODAROWANIE PRZSTRZENNE

4.1 Infrastruktura techniczna

Komunikacja drogowa oparta jest na:

1) drogi wojewódzkie Grójec-Końskie (nr 728) o długości 12,032 km i Nowe Miasto-Skierniewice (nr 707) o długości 14,262 km
2) 11 dróg powiatowych o łącznej długości 49,235 km
3) 24 dróg gminnych o łącznej długości 76,249, z czego 43,164 km o nawierzchni bitumicznej

Gmina Nowe Miasto nad Pilicą jest w 90% zwodociągowana i w 49% skanalizowana.

4.2 Zagospodarowanie przestrzenne

Cały obszar gminy Nowe Miasto nad Pilicą objęty jest miejscowym planem zagospodarowania przestrzennego.

Dbając o interes mieszkańców oraz przedsiębiorców, Gmina Nowe Miasto nad Pilicą prowadzi obecnie prace nad sporządzeniem nowego studium uwarunkowań i kierunków zagospodarowania przestrzennego dla całego obszaru gminy Nowe Miasto nad Pilicą oraz prowadzone są prace nad zmianą planu zagospodarowania przestrzennego w 9 oddzielnych procedurach dla poszczególnych fragmentów Gminy.

5. GOSPODARKA ODPADAMI I OCHRONA ŚRODOWISKA

5.1 Gospodarowanie odpadami

Rada Miejska uchwałą Nr XLVII/295/2014 z dnia 11 marca 2014 roku zatwierdziła opłatę miesięczną za gospodarowanie odpadami, która naliczana jest od osoby:

1) odpady selektywne 8 zł/osoba
2) odpady zmieszane oraz popiół 14 zł/osoba

Ponadto została wprowadzona niższa stawka miesięczna dla piątej i kolejnej osoby w gospodarstwie domowym:

1) odpady selektywne 6 zł/osoba
2) odpady mieszane 12 zł/osoba

Odbiór odpadów odbywał się zgodnie z harmonogramem:

1) teren miasta (bez osiedli mieszkaniowych):
   - odpady zmieszane oraz popiół – co 2 tygodnie, a w okresie od 1 maja do 30 września – co tydzień,
   - odpady zbierane selektywnie – co 3 tygodnie,
   - odpady ulegające biodegradacji – co 3 tygodnie;
2) tereny wiejskie:
   - odpady zmieszane oraz popiół – co 3 tygodnie, a w okresie od 1 maja do 30 września – co 2 tygodnie,
   - odpady zbierane selektywnie – co 4 tygodnie,
   - odpady ulegające biodegradacji – co 4 tygodnie;
3) osiedla mieszkaniowe:
   - odpady zmieszane oraz popiół – co tydzień,
   - odpady zbierane selektywnie – co tydzień,
   - odpady ulegające biodegradacji – co tydzień.

W ramach ustawy o utrzymaniu czystości i porządku w gminie zakupiono 10 szt. koszy na śmieci o wartości 4 747,80 zł. oraz 2 szt. koszy Tidy Bear o wartości 3 025,80 zł. oraz zlecono, które są wykonywane przez Zakład Usług Komunalnych w Nowym Mieście nad Pilicą.

Ponadto prowadzony jest monitoring składowiska odpadów w Nowych Łęgonicach. Koszt: 8 500,00 zł. netto.

W 2018 roku odebrano 52,724 Mg wyrobów zawierających azbest. Koszt całkowity: 17 082,58 zł. , w tym dotacja 8 488,69 zł.

5.2. Zadania z zakresu ochrony środowiska

Miasto i Gmina kładzie nacisk na działania edukacyjne w zakresie ochrony środowiska. Corocznie przeprowadza się akcję sprzątania świata realizowaną przez placówki z terenu naszej gminy. W budżecie gminy corocznie zabezpiecza się kwotę **100 000,00 zł**. na realizację zadań z zakresu przeciwdziałania bezdomności zwierząt oraz opieki weterynaryjnej nad zwierzętami uczestniczącymi w wypadkach drogowych. Opłaty z tytułu opieki nad bezdomnymi zwierzętami wyniosły **139 200,00 zł.**

W 2018 roku opracowano:

1) „Program Ochrony Środowiska dla Gminy Nowe Miasto nad Pilicą na lata 2018-2021 z perspektywą do roku 2025", który został podjęty uchwałą Nr XLI/273/2018 z dnia 8 lutego 2018 roku.
2) „Lokalny Program Rewitalizacji Gminy Nowe Miasto nad Pilicą na lata 2018-2023" podjęty uchwałą Rady Miejskiej Nr IV/29/2018 z dnia 28 grudnia 2018 roku.

6. GMINNA KOMISJA ROZWIĄZYWANIA PROBLEMÓW ALKOHOLOWYCH

Gminna Komisja Rozwiązywania Problemów Alkoholowych realizuje zadania wynikające z Gminnego Programu Rozwiązywania Problemów Alkoholowych, Gminnego Programu Przeciwdziałania Przemocy w Rodzinie oraz Ochrony Ofiar Przemocy w Rodzinie dla Gminy Nowe Miasto nad Pilicą przyjętych uchwałami Rady Miejskiej w Nowym Mieście nad Pilicą.

Środki finansowe uzyskane przez gminę z tytułu rocznych opłat za korzystanie z zezwoleń na sprzedaż napojów alkoholowych w 2018 roku wynoszą **142 917,27 zł.**

Wysokość środków finansowych zaplanowanych w budżecie gminy na realizację gminnego programu profilaktyki i rozwiązywania problemów alkoholowych w 2018 roku wyniosła **148 693,00 zł.**

Wysokość środków finansowych wykorzystanych na realizację gminnego programu profilaktyki i rozwiązywania problemów alkoholowych w 2018 roku wyniosły **140 010,86 zł**.

Ze środków Gminnej Komisji Rozwiązywania Problemów Alkoholowych zostały sfinansowane:

1) Wsparto działania profilaktyczne prowadzone bezpośrednio w szkołach, dofinansowano konkursy i spektakle profilaktyczne, ferie zimowe oraz wycieczki i kolonie letnie dla uczniów z terenu Gminy Nowe Miasto nad Pilicą w ramach przeciwdziałania uzależnieniom – **17.775,84 zł**

2) Współorganizowanie zawodów, imprez sportowych w ramach pozalekcyjnych zajęć sportowych oraz festynów mających na celu promocję zdrowego trybu życia oraz wspieranie inicjatyw organizacji pozarządowych np. akcja pt. Nowe Miasto Biega – **41.377,23 zł**

3) Sfinansowano koncert profilaktyczny p. Roberta Grudnia dla młodzieży z terenu Gminy Nowe Miasto nad Pilicą w dniu 13.10.2018 r.- **4.000,00 zł.**

4) Sfinansowanie 40.Spotkania Nowych Miast w Europie w dniach 1-3 czerwca połączone z obchodami Dnia Dziecka, jako integracja młodzieży z różnych środowisk jako alternatywna forma spędzania wolnego czasu – **37.014,99 zł**

5) Finansowanie kosztów leczenia, w tym implantację leku DISULFIRAM, tzw. wszywkę podopiecznym GKRPA oraz kosztów związanych z wnioskami o przymusowe leczenie – **7.611,10 zł**

6) Koszty związane z utrzymaniem Punktu Konsultacyjnego, w tym wynagrodzenia członków Gminnej Komisji Rozwiązywania Problemów Alkoholowych oraz usługi psychologa – **32.231,70 zł**

Gminna Komisja Rozwiazywania Problemów Alkoholowych w Nowym Mieście nad Pilicą współpracuje z Gminnym Ośrodkiem Pomocy Społecznej w Nowym Mieście nad Pilicą, Policją, Prokuraturą, Ośrodkiem Zdrowia, szkołami na terenie gminy oraz Kościołem.

7. PODSUMOWANIE DZIAŁALNOŚCI GMINNYCH JEDNOSTEK ORGANIZACYJNYCH

7.1 Miejsko Gminny Ośrodek Pomocy Społecznej w Nowym Mieście nad Pilicą

Poniżej przedstawiono wydatki związane z wykonywaniem działań MGOPS Nowe Miasto nad Pilicą w 20018 r.:

1) Świadczenia rodzinne w 2018 roku:

Łączna kwota środków finansowych wydatkowana na świadczenia rodzinne w 2018 roku wynosi 2 589 957,85 zł w całości finansowana z budżetu państwa (zadanie zlecone), z której skorzystało 481 rodzin.

Świadczenia rodzinne obejmują następujące zasiłki:

a. zasiłek rodzinny – 7189 świadczeń na kwotę 812841,52 zł
   - ❖ dodatki do zasiłku rodzinnego z tytułu:
   - urodzenie dziecka- 66 świadczenia kwota 29340,19 zł
   - opieki nad dzieckiem w okresie korzystania z urlopu wychowawczego- 186 świadczeń kwota 68618,12 zł
   - samotnego wychowywania dziecka- 231 świadczenia kwota 43749,76 zł
   - kształcenia i rehabilitacji dziecka niepełnosprawnego- 299 świadczeń kwota 30562,88 zł
   - rozpoczęcia roku szkolnego- 698 świadczenia kwota 38166,72 zł
   - podjęcia przez dziecko nauki poza miejscem zamieszkania- 748 świadczeń kwota 55722,07 zł
   - wychowania dziecka w rodzinie wielodzietnej- 1056 świadczeń kwota 97115 zł

b. jednorazowa zapomoga z tytułu urodzenia się dziecka – 62 świadczenia kwota 62000 zł
c. świadczenie rodzicielskie – 130 świadczeń kwota 111892 zł
d. świadczenia opiekuńcze:
   - świadczenie pielęgnacyjne – 333 świadczeń kwota 490630 zł
   - specjalny zasiłek opiekuńczy – 104 świadczeń kwota 55696 zł
   - zasiłek pielęgnacyjny – 2064 świadczeń kwota 326474 zł
   - zasiłek dla opiekuna- 24 świadczenia kwota 12880 zł
   - Składka na ubezpieczenie emerytalno- rentowe- 278 świadczenia kwota 83300zł
   - Składka na ubezpieczenie zdrowotne 127 świadczeń kwota 13822,11 zł
   - Świadczenie jednorazowe „za życiem"- 1 świadczenia kwota 4000 zł.
e. Świadczenie jednorazowe „za życiem"- 1 świadczenia kwota 4000 zł.

2) **Fundusz alimentacyjny w 2018 roku:**

Świadczenia z funduszu alimentacyjnego w roku 2018 pobierało 20 rodziny, 36 osób uprawnionych do świadczeń, wypłacono 468 świadczeń na kwotę 203820 zł, środki w całości finansowane z budżetu państwa (zadania zlecone).

3) **Realizacja ustawa o pomocy państwa w wychowywaniu dzieci: Realizacja Programu „Rodzina 500 plus":**

W ramach realizacji Programu „Rodzina 500 plus" w okresie od 01 stycznia 2018 roku do dnia 31 grudnia 2018 r. świadczenia wychowawcze pobierało **493 rodzin na 887 dzieci na kwotę 4 660 774,03 zł, w pełni finansowane z budżetu państwa (zadanie zlecone).** W 2018 roku zostało przyjętych 582 wniosków o ustalenie prawa do świadczenia wychowawczego, z czego 56 wpłynęło drogą elektroniczną oraz wydano 2032 decyzji. W 2018 rok wysłano 4 wniosków w celu czy zachodzi koordynacja systemów zabezpieczenia społecznego.

4) **Realizacja dodatków mieszkaniowych i energetycznych:**

Dodatki mieszkaniowe- w 2018 r. wypłacono 402 świadczenia na kwotę 62 934,38 zł ,z których skorzystało 40 świadczeniobiorców, na kwotę 62 934,38 zł (zadanie własne gminy).
Dodatki energetyczne w 2018 r. wypłacono **68 świadczenia** z których skorzystało **11 świadczeniobiorców,** na kwotę **981,65 zł (zadanie zlecone).**

5) **Realizacja rządowego programu „ Dobry Start"**

W 2018 roku złożono 536 wniosków o ustalenie prawa do świadczenia dobry start, w tym 100 elektronicznie. co daje 773 świadczenia . łączny koszt realizacji zadania wyniósł 239 630 zł.
Wypłata świadczenia dobry start jest zadaniem z zakresu administracji rządowej. Gmina otrzymuje na ten cel dotację z budżetu państwa.

6) **Realizacja Ustawy o Karcie Dużej Rodziny.**

W roku 2018 wniosek o przyznanie Karty Dużej Rodziny złożyło 17 rodzin. Koszt realizacji programu przez gminę jest finansowany ze środków budżetu państw i wynosił w 2018 roku 198,67 zł.

7) **Realizacja Ustawy o przeciwdziałaniu przemocy w rodzinie.**

Do zadań MGOPS należy obsługa techniczno-organizacyjna **Zespołu Interdyscyplinarnego do spraw przeciwdziałania przemocy w rodzinie.** W 2018 r. odbyły **4** posiedzenia Zespołu Interdyscyplinarnego, natomiast pozostałe 53 spotkania grup roboczych. W 2018 roku prowadzono 16 procedur „Niebieska Karta", z tego 5 wszczęto w roku sprawozdawczym.. Zakończono na wniosek członków grup roboczych 19 procedur „Niebieska Karta. Na obsługę zespołu interdyscyplinarnego wydatkowano kwotę 1816,04 zł (zadanie własne gminy).

8) **Realizacja ustawy o wspieraniu rodziny i systemie pieczy zastępczej.**

Asystent rodziny zatrudniony w Miejsko Gminnym Ośrodku Pomocy Społecznej w Nowym Mieście nad Pilicą w okresie od 1 stycznia 2018r. do 31 grudnia 2018r. pracował z 13 rodzinami. Uzyskano dotację na to zadanie w kwocie 5061 zł z Urzędu Wojewódzkiego.

W 2018 roku wydatkowano pomoc pieniężną na częściowe pokrycie kosztów utrzymania 9 dzieci w 8 rodzinach zastępczych. Łączny koszt gminy na rodziny zastępcze wyniósł 39 552,20 zł (zadanie własne gminy) . 3 rodziny to rodziny zastępcze spokrewnione, a 5 rodzin to rodziny zastępcze niespokrewnione.

9) Zadania wynikające z ustawy o pomocy społecznej:

Ze świadczeń pomocy społecznej w ramach zadań zleconych i zadań własnych wynikającej z ustawy o pomocy społecznej w roku 2018 ogółem skorzystało 124 rodzin, co oznacza objęcie pomocą 313 osób. Przeprowadzono 256 wywiadów środowiskowych oraz wydano 266 decyzji administracyjnych. Z pomocy udzielonej w formie pracy socjalnej skorzystało łącznie 158 rodzin.

Z zasiłku stałego wraz ze składką zdrowotną korzystały 31 osoby, były to 316 świadczenia na kwotę 179 835 zł , składka zdrowotna w wysokości 16185 zł . Na realizacje tego zadania otrzymaliśmy 100% dotacji środków finansowych z Urzędu Wojewódzkiego

Zasiłki okresowe w roku 2018 wypłacono 7 rodzinom,31 świadczeń na kwotę 9 995 zł. Na to zadanie także otrzymaliśmy 100% dotacji z Urzędu Wojewódzkiego.

Zasiłki celowe oraz specjalne zasiłki celowe: udzielono pomocy 50 rodzinom na kwotę 26 085 zł ze środków budżetu Gminy.

W 2018 r. Miejsko Gminny Ośrodek Pomocy Społecznej sfinansował także :

- sprawienie pogrzebu 1 osobie – 3000 zł (zadanie własne gminy)
- dopłatę do kosztów utrzymania 15 osób w domach pomocy społecznej (zadanie własne gminy o charakterze obowiązkowym) – 356 729 zł (zadanie własne gminy)
- zasiłki celowe na pokrycie wydatków powstałych w wyniku zdarzenia losowego kwocie – 3000 zł (zadanie własne gminy)
- Świadczenie usług opiekuńczych dla 11 osób, 2140 świadczenia na kwotę 68 917 zł- (zadanie własne gminy + dotacja do zadań własnych z Urzędu Wojewódzkiego 12 123, 00 zł).

W ramach programu „Pomoc państwa w zakresie dożywiania" Miejsko Gminny Ośrodek Pomocy Społecznej opłacał posiłki dla 93 osób (dzieci i młodzież) ze 49rodzin, wydano 12 952 posiłków. Zrealizowano 37 świadczeń na zakup żywności dla 56 osób na kwotę 9900 zł. Łączny koszt realizacji programu wyniósł 78 367 zł , w tym dotacja z budżetu państwa wyniosła 48000 zł a wkład własny z budżetu gminy wyniósł 43 725 zł.

Prawo do świadczeń opieki zdrowotnej -zgodnie z ustawą z dnia 27 sierpnia 2004 r. o świadczeniach opieki zdrowotnej finansowanych ze środków publicznych (tekst jednolity Dz. U. z2008 r., Nr 164, poz.1027 późn. zm.) do zadań zleconych gminy należy wydawanie decyzji, o których mowa w art. 54 (potwierdzających prawo do świadczeń opieki zdrowotnej przez okres 90 dni). W 2018 r. wydano 12 decyzji w sprawie potwierdzenia prawa do wyżej wymienionych świadczeń, kwota pozyskana z Urzędu Wojewódzkiego
1000,00 zł.

7.2. Oświata w gminie Nowe Miasto nad Pilicą

7.2.1 Podstawowe dane o placówkach oświatowych.

W 2018 r. przeprowadzono dwie istotne zmiany w sieci szkół na terenie Gminy Nowe Miasto nad Pilicą.

1) Uchwałą Nr XLII/274/2018 Rady Miejskiej w Nowym Mieście nad Pilicą z dnia 21 lutego 2018 r. oraz uchwałą Nr XLIII/276/2018 Rady Miejskiej w Nowym Mieście nad Pilica z dnia 28 lutego 2018 roku dokonano przekształcenia z dniem 31 sierpnia 2018 r. PSP im. Kardynała Stefana Wyszyńskiego w Nowym mieście nad Pilicą przy ul. Szkolnej 4 i PSP z oddziałami gimnazjalnymi im. Karola Wojtyły w Nowym Mieście nad Pilicą przy ul. Ogrodowej poprzez likwidację oddziałów przedszkolnych. Następstwem tych działań było utworzenie z dniem 1 września 2018 roku, na mocy uchwały Nr XLIII/275/2018 Rady Miejskiej w Nowym Mieście nad Pilicą z dnia 28 lutego 2018 roku, Przedszkola Samorządowego w Nowym Mieście nad Pilicą przy ul. Ogrodowej 16.
2) Drugą istotną zmianą było utworzenie z dniem 1 września 2018 roku, na mocy uchwały nr XLIX/310/2018 Rady Miejskiej w Nowym Mieście nad Pilicą z dnia 26 lipca 2018 roku, Zespołu Szkolno-Przedszkolnego im. Karola Wojtyły w Nowym Mieście nad Pilicą. Od 1 września 2018 r. w skład Zespołu wchodzą:
   - Przedszkole Samorządowe w Nowym Mieście nad Pilicą;
   - PSP z oddziałami gimnazjalnymi im. Karola Wojtyły w Nowym Mieście nad Pilicą,
   - Liceum Ogólnokształcące w Nowym Mieście nad Pilicą.

Sieć szkolno-przedszkolna po wprowadzeniu zmian przedstawia się następująco:

1) Publiczna Szkoła Podstawowa im Kardynała Stefana Wyszyńskiego w Nowym Mieście nad Pilicą;

2) Publiczna Szkoła Podstawowa im. Bł. Franciszki Siedliskiej w Żdżarach;

3) Zespół Szkolno-Przedszkolny im. Karola Wojtyły w Nowym Mieście nad Pilicą, w skład Zespołu wchodzą:

   - Przedszkole Samorządowe w Nowym Mieście nad Pilicą;
   - Publiczna Szkoła Podstawowa z oddziałami gimnazjalnymi im. Karola Wojtyły w Nowym Mieście nad Pilicą;
   - Liceum Ogólnokształcące w Nowym Mieście nad Pilicą.

Ponadto na terenie gminy w 2018 r. działalność prowadziły dwie placówki niepubliczne:

- Niepubliczne Przedszkole „ADUŚ" w Nowym Mieście nad Pilicą;
- Niepubliczne Przedszkole „PAULA" w Nowym Mieście nad Pilicą.

	Liczba uczniów – liczba oddziałów Stan na 31.03.2018 r. (rok szkolny 2017/2018)	**Liczba uczniów – liczba oddziałów Stan na 30.09.2018 r. (rok szkolny 2018/2019)**

Przedszkole Niepubliczne „ADUŚ"	24 uczniów – 1 oddział	21 uczniów – 1 oddział
Przedszkole Niepubliczne „PAULA"	91 uczniów – 4 oddziały	92 uczniów – 4oddziały

Dane placówek, dla których Gmina Nowe Miasto nad Pilicą jest organem prowadzącym.

Publiczna Szkoła Podstawowa im. Kardynała Stefana Wyszyńskiego w Nowym Mieście nad Pilicą

	Stan na 31.03.2018 r. (rok szkolny 2017/2018)	**Stan na 30.09.2018 r. (rok szkolny 2018/2019)**
Liczba uczniów – liczba oddziałów	229 uczniów – 12 oddziałów	258 uczniów – 14 oddziałów
Liczba nauczycieli	34	34
Liczba pracowników niepedagogicznych	11	11

Publiczna Szkoła Podstawowa z oddziałami gimnazjalnymi im. Karola Wojtyły w Nowym Mieście nad Pilicą

	Stan na 31.03.2018 r. (rok szkolny 2017/2018)	**Stan na 30.09.2018 r. (rok szkolny 2018/2019)**
Liczba uczniów – liczba oddziałów	Szkoła podstawowa: 149 uczniów – 9 oddziałów Oddziały gimnazjalne: 102 uczniów – 6 oddziałów Oddziały przedszkolne: 63 uczniów – 4 oddziały	Szkoła podstawowa: 161 uczniów – 9 oddziałów Oddziały gimnazjalne: 52 uczniów – 3 oddziały
Liczba nauczycieli	37	26
Liczba pracowników niepedagogicznych	14	11

Liceum Ogólnokształcące w Nowym Mieście nad Pilicą

	Stan na 31.03.2018 r. (rok szkolny 2017/2018)	**Stan na 30.09.2018 r. (rok szkolny 2018/2019)**
Liczba uczniów – liczba oddziałów	88 uczniów – 6 oddziałów	93 uczniów – 6 oddziałów
Liczba nauczycieli	19	18
Liczba pracowników niepedagogicznych	5	5

Przedszkole Samorządowe w Nowym Mieście nad Pilicą
(rozpoczęcie działalności od 1 września 2018 r.)

	Stan na 31.03.2018 r. (rok szkolny 2017/2018)	**Stan na 30.09.2018 r. (rok szkolny 2018/2019)**
Liczba uczniów – liczba oddziałów	-	72 uczniów – 4 oddziały
Liczba nauczycieli	-	7
Liczba pracowników niepedagogicznych	-	3

Publiczna Szkoła Podstawowa im. Bł. Franciszki Siedliskiej w Żdżarach

	Stan na 31.03.2018 r. (rok szkolny 2017/2018)	**Stan na 30.09.2018 r. (rok szkolny 2018/2019)**
Liczba uczniów – liczba oddziałów	Szkoła podstawowa: 68 uczniów – 7 oddziałów Oddziały przedszkolne: 35 uczniów – 2 oddziały	Szkoła podstawowa: 77 uczniów – 8 oddziałów Oddziały przedszkolne: 38 uczniów – 2 oddziały
Liczba nauczycieli	20	18
Liczba pracowników niepedagogicznych	4	4

Baza oświatowa.

Wszystkie szkoły podstawowe, przedszkole, jak i liceum posiadają dobrze wyposażoną bazę lokalową. Budynki szkolne i otoczenie wokół zarządzane przez dyrektorów jednostek oświatowych spełniają podstawowe wymogi bezpieczeństwa oraz higieny nauki i pracy. Dyrektorzy systematycznie zakupują pomoce dydaktyczne oraz sprzęt sportowy niezbędny do prowadzenia zajęć edukacyjnych. W ramach dofinansowania z Ministerstwa Sportu i Turystyki zostało wybudowane boisko wielofunkcyjne o nawierzchni syntetycznej poliuretanowej wraz z elementami siłowni zewnętrznej. Ponadto powstał też projekt boiska wielofunkcyjnego o nawierzchni syntetycznej poliuretanowej dla Publicznej Szkoły Podstawowej w Żdżarach.

Stypendia socjalne i naukowe.

W 2018 r. złożono 68 wniosków o przyznanie stypendium szkolnego, stypendia przyznano dla 60 uczniów.

NAZWA	naliczona dotacja na wypłatę stypendiów i zasiłków szkolnych w zł	uruchomiona dotacja na wypłatę stypendiów i zasiłków szkolnych w zł	wydatkowana dotacja na wypłatę stypendiów i zasiłków szkolnych w zł	w tym na zasiłki szkolne w zł	udział środków własnych w realizacji wypłaty stypendiów i zasiłków szkolnych w zł
6	7	8	9	10	11
Gmina Nowe Miasto nad Pilicą	8642	8642	8642	0	15327

Wyprawka szkolna.

W ramach Rządowego programu „Wyprawka szkolna" w 2018 r. z dofinansowania do zakupu podręczników i materiałów edukacyjnych skorzystało ogółem 30 uczniów niepełnosprawnych w szkołach na terenie naszej Gminy: 24 uczniów SOSW w Nowy Mieście nad Pilicą, 1 uczeń LO w Nowym Mieście nad Pilicą oraz 5 uczniów ZDZ w Nowym Mieście nad Pilicą.

Plan dotacji	9 495,00 zł
Przekazano dla jst	9 495,00 zł
Nierozdysponowane	387,18 zł
Wykonanie dotacji	9 107,82 zł
Kwota dotacji do zwrotu	387,18 zł

Dotacja na podręczniki.

Plan po zmianach przyznany decyzjami Wojewody Mazowieckiego	Dotacja celowa wykorzystana na zakup podręczników, materiałów edukacyjnych i materiałów ćwiczeniowych	Dotacja celowa wykorzystana w ramach 1% na obsługę zadania	Razem wykorzystana dotacja	Zwrot z dotacji celowej udzielonej na zakup podręczników, materiałów edukacyjnych i materiałów ćwiczeniowych	Zwrot z dotacji udzielonej w ramach 1% na obsługę zadania (jeżeli wystąpił)	Ogółem zwrot do Mazowieckiego Urzędu Wojewódzkiego
62 699,00	60 756,03	606,00	61 362,03	1 321,92	15,05	1 336,97

Łączna liczba uczniów objętych dotacją celową na wyposażenie szkół w podręczniki, materiały edukacyjne i materiały ćwiczeniowe (3 szkoły podstawowe i oddziały gimnazjalne) - 547 uczniów oraz 1 uczeń niepełnosprawny.

Dotacja przedszkolna.

W 2018 r. na dofinansowanie zadań w zakresie wychowania przedszkolnego Gmina Nowe Miasto nad Pilicą otrzymała dotację celową w wysokości **212 350,00 zł.** Ze środków własnych na realizację tych zadań Gmina Nowe Miasto nad Pilic przeznaczyła kwotę – **216 587,87 zł**.

Ogółem na wychowanie przedszkolne w Gminie Nowe Miasto nad Pilica wydatkowano kwotę **428 937,87 zł.**

Narodowy Program Rozwoju Czytelnictwa w 2018 roku.

Gmina Nowe Miasto nad Pilicą korzystała w roku 2018 ze wsparcia finansowego w ramach programu wieloletniego „Narodowy Program Rozwoju Czytelnictwa" dotyczącego wspierania w latach 2016-2020 organów prowadzących szkoły oraz biblioteki pedagogiczne w zakresie rozwijania zainteresowań uczniów przez promocję i wspieranie czytelnictwa dzieci i młodzieży, w tym zakup nowości wydawniczych.
W poszczególnych placówkach wygląda to następująco:

Lp.	Nazwa i adres szkoły (zgodnie z Załącznikiem nr 2 do umowy)	Przyznana kwota dotacji Mazowieckiego Urzędu Wojewódzkiego	Wykorzystana kwota dotacji	Finansowy wkład własny	Razem koszt realizacji
		a	*b*	*c*	*d (b+c)*
1	Publiczna Szkoła Podstawowa im. Kardynała Stefana Wyszyńskiego w Nowym Mieście nad Pilicą, ul. Szkolna 4, 26-420 Nowe Miasto nad Pilicą	**12 000,00 zł**	**12 000,00 zł**	**3 000,00 zł**	**15 000,00 zł**
2	Publiczna Szkoła Podstawowa z Oddziałami Gimnazjalnymi im. Karola Wojtyły w Nowym Mieście nad Pilicą, ul. Ogrodowa 16, 26-420 Nowe Miasto nad Pilicą	**12 000,00 zł**	**12 000,00 zł**	**3 009,90 zł**	**15 009,90 zł**
3	Liceum Ogólnokształcące w Nowym Mieście nad Pilicą, ul. Ogrodowa 16A, 26-420 Nowe Miasto nad Pilicą	**4 000,00 zł**	**4 000,00 zł**	**1 000,00 zł**	**5 000,00 zł**
	Ogółem:	**28 000,00 zł**	**28 000,00 zł**	**7 009,90 zł**	**35 009,90 zł**

Dotacje dla przedszkoli niepublicznych.

Na terenie Gminy Nowe Miasto nad Pilicą funkcjonują dwie niepubliczne placówki wychowania przedszkolnego, które w 2018 roku otrzymały dotację w następującej wysokości:

- Niepubliczne Przedszkole „ADUŚ" ul. Tomaszowska 1A – **109 853,46 zł**;
- Niepubliczne Przedszkole „PAULA" Pl. O. H. Koźmińskiego 6 – **432 326,52 zł.**

Stypendia naukowe.

Na wypłatę stypendium za bardzo dobre wyniki w nauce i wzorowe zachowanie Gmina Nowe Miasto nad Pilicą w 2018 roku przekazała:

Rok szkolny 2017/2018 (wypłata za I i II semestr w 2018 r.)

Lp.	Nazwa szkoły	Ilość osób:	Ogólna kwota w zł:
1.	Publiczna Szkoła Podstawowa im. Kardynała Stefana Wyszyńskiego w Nowym Mieście nad Pilicą	I semestr - 13	2.450,00
		II semestr - 26	4.850,00
2.	Publiczna Szkoła Podstawowa z oddziałami gimnazjalnymi im. Karola Wojtyły w Nowym Mieście nad Pilicą	I semestr - 7	1.150,00
		II semestr - 18	3.400,00
3.	Publiczna Szkoła Podstawowa im Bł. Franciszki Siedliskiej w Żdżarach	I semestr - 4	600,00
		II semestr - 8	1.350,00
4.	Liceum Ogólnokształcące w Nowym Mieście nad Pilicą	I semestr - 7	2.090,00
		II semestr - 11	3.900,00
		Najlepszy maturzysta	500,00
	Ogółem:	**95**	**20.290,00**

Dowóz uczniów do szkół na terenie Gminy Nowe Miasto nad Pilicą.

W ramach realizacja zadań oświatowych Gmina Nowe Miasto nad Pilica zapewnia, zgodnie z przepisami prawa, dowóz uczniów do szkół na terenie Gminy Nowe Miasto nad Pilicą. Koszt realizacji tego zadania w 2018 r. wyniosły **462 296,51 zł**, w tym **8 348,36 zł** – dowóz uczniów niepełnosprawnych.

Rezerwa oświatowa.

W 2018 r. Gmina Nowe Miasto nad Pilica występowała z następującymi wnioskami o zwiększenie części oświatowej subwencji ogólnej ze środków rezerwy:

1) Wniosek o zwiększenie części oświatowej subwencji ogólnej z 0,4% rezerwy w roku 2018 z tytułu dofinansowania wyposażenia w pomoce dydaktyczne niezbędne do realizacji podstawy programowej z przedmiotów przyrodniczych w szkołach podstawowych.

W ramach tego wniosku Publiczna Szkoła Podstawowa im. Kardynała Stefana Wyszyńskiego w Nowym Mieście nad Pilicą na pomoce dydaktyczne do przedmiotów: geografia, biologia, fizyka, chemia otrzymała dotację w wysokości **29 725 zł** (100% kwoty wnioskowanej);

2) Wniosek o zwiększenie części oświatowej subwencji ogólnej z 0,4% rezerwy w roku 2018 z tytułu dofinansowania kosztów związanych z wypłatą odpraw dla zwalnianych nauczycieli.

Kwota wypłaconych przez Gminę Nowe Miasto nad Pilicą odpraw dla 1 nauczyciela Publicznej Szkoła Podstawowej z oddziałami gimnazjalnymi im. Karola Wojtyły w Nowym Mieście nad Pilicą wynosiła **42.971,76 zł**. Gmina otrzymała w ramach tego wniosku jedynie **6 354,00 zł** (co stanowi 14,7 % kwoty wnioskowanej).

Subwencja ogólna.

Ostateczna kwota części oświatowej subwencji ogólnej otrzymana przez Gminę Nowe Miasto nad Pilica na 2018 rok – **5 714 988 zł,** w tym:

- na zadania szkolne (m. in. uczniowie szkół podstawowych, oddziałów gimnazjalnych i LO) – **5 417 033,41 zł**

- na zadania pozaszkolne (m. in. dzieci 6-letnie, dzieci niepełnosprawne) – **297 954,59 zł.**

Poniżej tabelaryczne zestawienie obsługiwanych szkół i źródeł ich finansowania

Finansowanie oświaty w 2018 roku

	2018 (PLN)
Subwencja oświatowa	**5 751 067,00**
Dotacje celowe:	**319 461,85**
W tym:	
- dotacja przedszkolna	**212 350,00**
- zakup książek do bibliotek	**28 000,00**
- zakup podręczników szkolnych	**61 362,03**
- stypendia socjalne	**8 642,00**
- wyprawka szkolna	**9 107,82**
Środki własne gminy	**4 319 687,49**
Razem	**10 390 216,34**

7.2.2. Uczestnictwo uczniów w akcjach, programach, konkursach i projektach realizowanych przez szkoły:

1) Publiczna Szkoła Podstawowa z oddziałami gimnazjalnymi im. Karola Wojtyły w Nowym Mieście nad Pilicą

Uczniowie uczestniczyli w konkursach, akcjach, programach i projektach realizowanych przez szkołę:

Konkursy

Uczniowie mieli możliwość sprawdzenia swojej wiedzy i umiejętności w olimpiadach przedmiotowych i konkursach:

- j. niemieckiego
- historyczny
- polonistyczny
- j. angielskiego
- matematyczny
- biologiczny
- informatyczny ,,LOGIA" 18
- Konkurs plastyczny na plakat pod hasłem ,,Przyczyny i skutki kwaśnych opadów",
- Konkurs plastyczny pod hasłem ,,Stop nałogom" organizowany przez MGKRPA,
- Konkurs pod hasłem ,,Mój las" organizowany przez Zarząd Okręgu LOP Konkurs Przyrodniczy ,,Woda blisko nas",
- Konkurs na nazwę gazetki szkolnej,
- Konkurs religijny ,,Mój różaniec dla Maryi",
- Konkurs plastyczny ,,Mój przyjaciel Miś"
- Konkurs plastyczny pod hasłem ,,Chcesz być zdrów jak ryba, jedz owoce i warzywa",
- Quiz z wiedzy o zdrowiu i sporcie",
- Klasowy konkurs na zdrowe drugie śniadanie,
- Konkurs plastyczny pod hasłem ,, Kartka imieninowa dla św. Mikołaja
- Klasowy konkurs plastyczny ,,Bombka, choinka świąteczna",
- Konkurs pod hasłem ,,Zrób stroik zamiast choinki",
- Jarmark Bożonarodzeniowy w ramach projektu gimnazjalnego,
- Konkurs na karmnik dla ptaków organizowany w ramach działań SK LOP,
- Szkolny turniej szachowy,
- Konkurs ze znajomości baśni H. CH. Andersena
- Konkurs Wiedzy Pożarniczej,
- Ogólnopolski Konkurs Przedmiotowy Edi ,,Panda"
- Konkurs na nazwę gazetki szkolnej
- Konkurs frazeologiczny:
  - ✓ ,,Trzymać fason"– dla uczniów gimnazjum,
  - ✓ ,,Wietrzne związki"– dla uczniów SP
- Konkursy czytelnicze:
  - ✓ ,,Zostań mistrzem pięknego czytania",
  - ✓ ,,By czytać się chciało zrób zakładkę wspaniałą",
- Ogólnopolski Konkurs Języka Niemieckiego ,,GALILEO" ,
- Konkurs organizowany przez Goethe Institut ,,Erlebnis mit Deutsch",
- Olimpiada Wiedzy Religijnej ,,Niech Zstąpi Duch Twój
- Szkolny Konkurs Plastyczny ,,Karol Wojtyła – przyjaciel dzieci i młodzieży"
- Szkolny Konkurs Wiedzy o Janie Pawle II
- ,,Konkurs Plastyczny ,,Policjant – Anioł Stróż w wolnej Polsce" organizowany przez Komendę Powiatową Policji w Grójcu
- Konkursy związane z 100. Rocznicą Odzyskania przez Polskę niepodległości:
  - ✓ Konkurs Historyczny ,,Wehikuł czasu",
  - ✓ Konkurs Plastyczny ,,Z Orłem Białym przez wieki"
  - ✓ Konkurs Plastyczny ,,Symbole Niepodległej",
  - ✓ Konkurs Poezji Patriotycznej ,,Nasza Niepodległa",
  - ✓ Konkurs Wiedzy o Józefie Piłsudskim,

Akcje

- Zbiórka nakrętek plastikowych w ramach akcji ,,Zakręcona akcja", zebrano 40 worków nakrętek dla ucznia naszej szkoły chorującego na dystrofię mięśni,
- Bicie rekordu Guinessa w jednoczesnej resuscytacji,
- ,,Szczęśliwy numerek", ,,Kolorowe dni",
- Tydzień Promocji Zdrowia,
- Przeprowadzenie próbnej ewakuacji z budynku szkoły,
- Przekazanie dzieciom z oddziałów przedszkolnych kamizelek odblaskowych przez przedstawicieli policji w ramach akcji ,,Bądź widoczny na drodze",
- Porządkowanie grobów żołnierzy i palenie zniczy na miejscowym cmentarzu,
- Bal Wszystkich Świętych,
- Andrzejkowa akcja ,,Ciastko z wróżbą",
- Zbiórka słodyczy, przyborów szkolnych, zabawek w ramach akcji ,,I Ty możesz zostać Świętym Mikołajem" i przygotowanie paczek świątecznych dla dzieci z klas I-II SP najbardziej potrzebujących wsparcia materialnego,
- Mikołajkowy wieczór filmowy,
- Spotkanie z pensjonariuszami DPS-u w Nowym Mieście nad Pilicą w ramach wolontariatu,
- Zbiórka makulatury na rzecz rodzinnych domów dziecka pod nazwą ,,Przywróćmy dzieciom uśmiech"- akcja pod patronatem Fundacji ,,Przyjazny świat dziecka"- zebrano 960 kg makulatury,
- Udział uczniów w tanecznej animacji związanej z pożegnaniem karnawału,
- Zorganizowanie warsztatów zawodowych dla uczniów klas III prowadzonych przez Łódzką Szkołę Kosmetologii i Fryzjerstwa ,,Anagra",
- Udział uczniów klasy IIc w warsztatach zawodowych o profilu kucharz, stolarz prowadzonych przez nauczycieli Ośrodka Szkolno-Wychowawczego w Nowym Mieście nad Pilicą,
- Udział uczniów w projekcie dofinansowywanym przez PZU ,,Zostań kulturomaniakiem", w ramach którego odbył się:
  - ✓ Koncert profilaktyczny pt. ,,Nie zmarnuj swojego życia",
  - ✓ Spektakl teatralny ,,Wilk i zając",
  - ✓ Spektakl teatralny ,,Tajemniczy zamek",
- Spotkania z pensjonariuszami DPS-u z okazji różnych świąt i wręczanie własnoręcznie wykonanych upominków,
- Udział w projekcie ,,Nowe Miasta w Europie"

Rozgrywki sportowe

Indywidualne Powiatowe Biegi Przełajowe:

W powyższych zawodach udział wzięło 32 uczniów naszej szkoły.

Rozgrywki międzyklasowe w ramach akcji ,,Tydzień promocji zdrowia" :

Turniej piłki ręcznej drużyn mieszanych:

- Grupa młodsza – I m-ce – kl. IVa
- Grupa V-VI – I – m-ce
- Grupy: gimnazjum i VII klasa – I m-ce – kl. IIIa

Wojewódzki Półfinał w Biegach Przełajowych:

- VI m-ce

- XIV m-ce
- XXII m-ce

Powiatowy Ćwierćfinał Siatkówki Dziewcząt i Chłopców
- I m-ce

Powiatowy Ćwierćfinał Piłki Koszykowej Dziewcząt i Chłopców
- I m-ce

Powiatowy Półfinał Piłki Nożnej
- I m-ce

Powiatowy Finał Piłki Nożnej
- II m-ce

- Udział uczniów w Mini Mundialu Piłki Nożnej w Grójcu
- Udział uczniów w akcji ,,Nowe Miasto Biega" – 58 uczn.

Imprezy i uroczystości

- Ślubowanie klas pierwszych,
- Pasowanie na Przedszkolaka,
- Dzień Nauczyciela,
- Uroczystości ku czci poległych żołnierzy we wrześniu 1939r. - Odsłonięcie tablicy pamiątkowej,
- Święto Pluszowego Misia,
- Rocznica Odzyskania Niepodległości przez Polskę – złożenie kwiatów pod pomnikiem na Placu Tadeusza Kościuszki,
- Wieczornica Patriotyczna z okazji Rocznicy Odzyskania Niepodległości,
- Andrzejki – poczęstunek, wróżby, dyskoteka,
- Udział harcerzy w uroczystościach związanych z odsłonięciem tablicy pamiątkowej poświęconej żołnierzom 1939r.,
- Mikołajki dla uczniów klas I-III edukacji wczesnoszkolnej i dzieci z oddziałów przedszkolnych,
- Koncert Bożonarodzeniowy (akademia szkolna, środowiskowa, dla władz samorządowych),
- Udział w lokalnych obchodach 73. Rocznicy Zakończenia II Wojny Światowej,
- Bal Karnawałowy,
- Misterium Wielkanocne,
- Rocznica Uchwalenia Konstytucji 3-Maja - złożenie kwiatów pod pomnikiem na Placu Tadeusza Kościuszki,
- Udział w projekcie ,,Nowe Miasta w Europie".

Projekt edukacyjny

Uczniowie klas III brali udział w projektach edukacyjnych.
Pod kierunkiem opiekunów realizowali wybrany przez siebie temat i prezentowali się publicznie.
W szkole realizowanych było 10 projektów:

- Średniowieczne przestrzenie - źródłem inspiracji twórców literatury fantasy.
- Stonhenge, Loch Ness, Tower of London- nawiedzone zamki-legendy, mity, historie o duchach.
- Kalendarium najważniejszych świąt w USA.
- Jarmark bożonarodzeniowy.

- Co pokażę rówieśnikom przybyłym z zagranicy w swojej miejscowości?
- Post w różnych religiach.
- Mój przyszły zawód.
- Nasze gimnazjum w liczbach i procentach.
- Migracje ptaków.
- Układ gimnastyczny.

2) Liceum Ogólnokształcące

Wykaz uroczystości szkolnych.

- Uroczyste rozpoczęcie roku szkolnego
- Ślubowanie klas pierwszych
- Dzień Chłopaka
- Dzień Edukacji Narodowej
- Apel z okazji Narodowego Święta Niepodległości
- Akcja" Powiedz stop dopalaczom"
- Jasełka (spotkanie wigilijne)
- Apel z okazji Dnia Kobiet
- Pierwszy Dzień Wiosny
- Spotkanie Wielkanocne
- Dzień otwarty
- Dzień sportu
- Pożegnanie absolwentów klas III
- Uroczyste zakończenie roku szkolnego.

Działania podejmowane przez szkołę lub przy współudziale szkoły.

- Stały kontakt z Poradnią Psychologiczno Pedagogiczną w Grójcu.
- Nowomiejski Rajd Integracyjny
- Wycieczki integracyjne dla młodzieży.
- Realizacja programu "Zdrowe piersi są Ok".
- Wolontariat
- Zawody o Puchar Burmistrza Miasta i Gminy Nowe Miasto
- Włączenie się szkoły w obchody Dni Honorackich
- Konkursy przedmiotowe
- „Akademia Nowoczesnego Patriotyzmu"
- Sportowa sobota
- Dzień Otwarty

- Gra miejska - „Akademia Nowoczesnego Patriotyzmu"
- Dzień Kobiet na sportowo
- Akcja „Daj włos"
- WOŚP
- „Paczka dla przedszkolaka" - akcja charytatywna
- Krwiodawstwo
- Akcja „Twoje życie Twój wybór"
- Udział młodzieży w sprawie w Sądzie Rejonowym w Grójcu
- Konkurs „Stop dla używek"
- Prelekcja policjanta dla nauczycieli, rodziców i uczniów na temat używek
- spotkanie z pracownikiem leśnictwa w ramach doradztwa zawodowego
- Akcja charytatywna „Pomóż i Ty"

Stypendia naukowe otrzymało 11 uczniów, a stypendium Prezesa Rady Ministrów – 1 osoba.

Biblioteka szkolna przeprowadziła następujące akcje: Wystawy rocznicowe, Słodkie dni w bibliotece, Tydzień dla pozytywnie zakręconych, Konkurs językowy, Ogólnopolski wybory książek, Kiermasz świąteczny, Tydzień książek zakazanych, Podaruj książkę bibliotece, Współpraca z biblioteką z Rawy Mazowieckiej.

3) Publiczna Szkoła Podstawowa w Nowym Mieście nad Pilicą

W działalności na rzecz społeczności szkolnej, środowiska przyrodniczego lub lokalnego wspierały uczniów organizacje szkolne: Samorząd Uczniowski, Szkolne Koło LOP, Szkolne Koło PCK.

Uczniowie mieli możliwość uczestniczyć m. in. w następujących konkursach:

- wiedzy: „Mistrz rachunków" – dla klas V, „Mistrz tabliczki mnożenia" - dla klas IV, „Bezpieczna droga do szkoły" – dla klas V i VI, „Konkurs Młodzież Zapobiega Pożarom dla klas IV - VII", „XVII Szkolny Konkurs Matematyczny Plusik" – dla klas IV – VII, „Jestem przyjacielem przyrody" – dla klas III, „Konkurs matematyczny" – dla klas I, Konkurs matematyczny „Mistrz Rachunków" - dla klas VI, „XVII Szkolny Turniej Wiedzy o Bezpieczeństwie Ruchu Drogowego", Szkolny Konkurs Matematyczny „Doskonały Matematyk" – dla klas II, Szkolny Konkurs Wiedzy Przyrodniczej dla klas IV – VI, Szkolny Konkurs Ortograficzny „Mistrz Ortografii";
- literacko - plastyczne: „Bajkowe pudełko z opowieścią", „Chatka z piernika", „Hasło reklamowe ulubionej książki";

- plastyczne: „Pracowici jak pszczoły", „Życie Kardynała Stefana Wyszyńskiego w obrazach", „W świecie zwierząt" – dla klas I;
- muzyczne: „Konkurs kolęd – Jeszcze Cię Jezu nie zna świat cały", „Szkolny Przegląd Piosenki Religijnej";
- sportowe: Szkolne Biegi Przełajowe „Jesień 2017", „Bieg Biało – Czerwonych"- Szkolne Biegi Przełajowe - Wiosna 2018, Indywidualne Powiatowe Biegi Przełajowe, impreza biegowa „Nowe Miasto biega 2018";
- religijne: „Najpiękniejszy Różaniec", I Etap Międzyszkolnego Parafialnego Konkursu „Milion od Honorata", Konkurs Wiedzy Biblijnej z Ewangelii wg św. Jana, Finał Międzyszkolnego Parafialnego Konkursu „Milion od Honorata"
- fotograficzny: „Historia mojego regionu w fotografii";

Uczniowie naszej szkoły sprawdzili się w konfrontacji z uczniami innych szkół uczestnicząc w zewnętrznych konkursach. Były to następujące konkursy:

- wiedzy: Konkurs Polonistyczny Mazowieckiego Kuratora Oświaty, Konkurs Matematyczny Mazowieckiego Kuratora Oświaty; Ogólnopolski Konkurs Galileo 2018 z matematyki, języka polskiego, języka angielskiego, języka niemieckiego, przyrody, fizyki, geografii; Ogólnopolski Turniej Wiedzy Pożarniczej Młodzież Zapobiega Pożarom
- sportowe: Indywidualne Powiatowe Biegi Przełajowe (II i IV miejsce dziewcząt), Mini Mundial;
- plastyczne: Ogólnopolski Konkurs Plastyczny zorganizowany przez Kancelarię Senatu RP i Mazowieckie Kuratorium Oświaty pt.: „Orzeł Biały – Nasza Duma", Konkurs KRUS „Bezpiecznie na wsi mamy – upadkom zapobiegamy", Konkurs Plastyczny dla klas I – VII zorganizowany przez Komendę Powiatową Policji w Grójcu z okazji „100 – lecia Odzyskania Niepodległości" oraz powstania Policji Państwowej – „Policjant – Anioł Stróż w wolnej Polsce", Międzyszkolny Konkurs Plastyczno – Literacki „Święty Franciszek z Asyżu" – dla klas IV – VI zorganizowany przez Specjalny Ośrodek Szkolno – Wychowawczy w Nowym Mieście nad Pilicą, Konkurs „Żyj zdrowo" dla klas VII realizujących w szkole program „Trzymaj formę" zorganizowany przez SANEPID
- fotograficzne: „Najpiękniejsze miejsca wiosną w mieście i gminie Nowe Miasto nad Pilicą" zorganizowanym przez Stowarzyszenie „Aktywni dla Nowego Miasta" –

Szkoła realizowała programy przygotowane przez SANEPID w Grójcu:

- Program antynikotynowej edukacji zdrowotnej dla klas IV „Bieg po zdrowie",
- Ogólnopolski program edukacyjny dla klas V-VII „Trzymaj formę",

- Program „Chroń się przed kleszczami wszystkimi sposobami" dla klas I – VI,
- Program edukacji antynikotynowej dla uczniów klas I – III „Nie pal przy mnie proszę". Realizowano również Ogólnopolski Program Edukacyjny dla klas I – III „Dobrze Jemy ze Szkołą na Widelcu".

Uczniowie z przejęciem zaangażowali się w akcję Góra Grosza, była to akcja zbierania monet w całej Polsce, zorganizowana przez Towarzystwo Nasz Dom, żeby pomóc dzieciom, które z różnych powodów nie mogą wychowywać się w swoich biologicznych rodzinach.

„Chleba naszego powszedniego daj nam dzisiaj" – pod takim hasłem w dniach 6 – 8 kwietnia 2018 roku odbywała się tegoroczna, piata już OAZA MODLITWY Diecezji Łowickiej organizowana w ramach Formacji Ruch Światło – Życie dla 110 dzieci z różnych parafii.

Dnia 28 maja 2018 roku obchodziliśmy święto naszego Patrona - Kardynała Stefana Wyszyńskiego.

W dniach 1-3 czerwca 2018 r. Gmina Nowe Miasto nad Pilicą była organizatorem jubileuszowego 40.Spotkania Nowych Miast w Europie, w którym nasza szkoła uczestniczyła. Po raz pierwszy tego rodzaju impreza zorganizowana była w Polsce. Promowała Gminę Nowe Miasto nad Pilicą, powiat Grójec i całe województwo mazowieckie. Nasze Miasto miało przyjemność gościć delegacje z 21 miast, ponad 700 osób z Niemiec, Austrii, Czech, Słowacji. Nasza szkoła gościła delegacje z Neustadt Hessen.

W dniu 2 czerwca 2018 roku odbyła się impreza biegowa NOWE MIASTO BIEGA połączona z 40. Zlotem Nowych Miast w Europie, który w tym roku odbywał się w naszym mieście. W biegu głównym wzięło udział ok. 300 osób. Jak co roku naszą szkołę reprezentowała bardzo liczna grupa uczniów – ponad 100 uczestników, z którymi pobiegli także nauczyciele.

Dbając o prawidłowy rozwój uczniów umożliwiono im obejrzenie kilku PRZEDSTAWIEŃ PROFILAKTYCZNYCH:

- uczniowie z klas IV – VII obejrzeli spektakl pt.: „Internetowe pułapki";

- dzieci z klas I – III obejrzały barwne, pełne emocji przedstawienie pt.: „Pinokio";

- uczniowie klas IV – VII obejrzeli przedstawienie pt.: „Retusz";

- przedstawienie pt.: „Psoty nie z tej ziemi" skierowane do najmłodszych uczniów;

- młodsi uczniowie obejrzeli przedstawienie kukiełkowe pt.: „Magiczne słowo";

- starsi uczniowie obejrzeli spektakl pt.: „Wyjątkowy gość".

W dniach od 06.02.2018 r. do 12.02.2018 r. odbyły się OBCHODY DNIA BEZPIECZNEGO INTERNETU, pod hasłem: Tworzymy kulturę szacunku w sieci.

16 marca 2018 r. w progach naszej szkoły gościliśmy panią Dorotę Mularczyk – autorkę książek fantastyczno – przygodowych dla dzieci i młodzieży m. in. „Magiczny świat tuż za płotem", „Jagódkowe pogotowie ratunkowe".

W wielu wydarzeniach klasowych mieli możliwość uczestniczyć rodzice dzieci lub inne bliskie im osoby. Należą do nich: ślubowanie klas pierwszych, „andrzejki", „mikołajki", „dzień babci i dziadka", zabawa noworoczna.

4) Publiczna Szkoła Podstawowa w Żdżarach

Udział w konkursach zewnętrznych:

- Ogólnopolska Olimpiada wiedzy Archimedes Plus z matematyki
- Ogólnopolska Olimpiada wiedzy Archimedes Plus z języka angielskiego
- Ogólnopolski Konkurs Wiedzy nt. ekologii i ochrony środowiska EKOTEST
- Ogólnopolski Turniej Wiedzy Pożarniczej „Młodzież Zapobiega Pożarom"
- Powiatowy konkurs Patriotyczny w Grójcu
- Ogólnopolski XXXV Mały Konkurs Recytatorski
- Ogólnopolski Konkurs Recytatorski „Warszawska Syrenka"
- Ogólnopolski Konkurs Plastyczny „4 pory roku w oczach dziecka"
- Ogólnopolski Konkurs Plastyczny „Piękna Nasza Polska Cała"
- XV Ogólnopolska Młodych Talentów
- Ogólnopolski Konkurs Plastyczny „Bezpiecznie na wsi mamy – upadkom zapobiegamy"
- Szkoła realizuje Program unijny SKS Szkolny Klub Sportowy w dwóch grupach ćwiczebnych po 2 godziny dla każdej z nich.

7.3. Miejsko-Gminny Ośrodek Kultury w Nowym Mieście nad Pilicą

MGOK w Nowym Mieście nad Pilicą, jako samorządowa instytucja kultury, został utworzony Uchwałą nr XVII/110/2015 Rady Miejskiej w Nowym Mieście nad Pilicą z dnia 29 grudnia 2015 roku.

Zgodnie z uchwałą budżetową na rok 2018 Rady Miejskiej w Nowym Mieście nad Pilicą Nr XL/264/2017 z dnia 28 grudnia 2017 r. w 2018 roku na rzecz MGOK przekazano dotację w wysokości **345 000,00 zł.**

Miejsko-Gminny Ośrodek Kultury jako instytucja upowszechniania kultury stara się wykonywać swoje działania statutowe zgodnie ze społecznymi oczekiwaniami.

Na prowadzenie swojej działalności w 2018 r. otrzymaliśmy dotację podmiotową w wysokości 430 tys. zł i dotację celową w wysokości 83.950 zł. Przychody własne wyniosły 6781,66 i zostały one przeniesione na rok 2019. Działalność Ośrodka kształtuje zatrudniona w nim kadra tj. oprócz dyrektora,

jeden pracownik merytoryczny na cały etat - instruktor do prowadzenia zajęć na świetlicy i pracowni komputerowej, główna księgowa na ½ etatu, na ½ etatu dwóch pracowników gospodarczych (budynek i teren zewnętrzny). MGOK swoją pracę ukierunkowuje na dzieci i młodzież. Dlatego też zatrudniał na godziny: kapelmistrza do prowadzenia orkiestry dętej oraz instruktora do zajęć plastycznych.

Zajęcia odbywały się w godzinach popołudniowych i tak:

- **pracownia komputerowa** czynna była w każdy wtorek i czwartek tygodnia od 15.00 do 18.00,
- **świetlica codziennie** od 15.00 do 19.00,
- **próby z orkiestrą dętą** odbywały się w każdy poniedziałek i czwartek w godz. od 15.00 do
- 19.00,
- **zajęcia plastyczne** odbywały się w poniedziałki i środy od godz.15.30 do 17.30,
- **zajęcia z robotyki LEGO** w każdy czwartek od 16.00 do 18.00,
- **zajęcia taneczne** w każdy piątek od 16.00 do 19.00.

Na czas **ferii zimowych** zawsze przygotowywana jest oferta, która uwzględnia różnego rodzaju turnieje i konkursy a także projekcję filmu fabularnego. Plan ferii jest wywieszany w naszej gablocie, a także podany na naszym linku na stronie internetowej Nowego Miasta. Uczestnicy otrzymują od MGOK dyplomy a laureaci nagrody rzeczowe.

MGOK włączał się w organizację wielu spotkań i szkoleń oraz był organizatorem lub współorganizatorem wielu imprez i tak:

Styczeń

- organizacja spotkania „Dzień Babci i Dziadka",

- organizacja ferii

- cały rok wystawa w Galerii pod hasłem „Jednostka Wojskowa w Nowym Mieście nad Pilicą",

Luty

- ferii ciąg dalszy,

Kwiecień

- spotkanie Honorowych Dawców Krwi „Kropelka",

- warsztaty dla młodych mam pod hasłem „Dialog rodzinny",

- spotkanie dla pań jak dbać o urodę z pokazem odpowiednich kosmetyków,

Czerwiec

- MGOK gościł uczestników 40.Neustadt-Treffen,

- organizacja wyjazdu do Lipia na Przegląd Orkiestr Dętych,

Lipiec

- spotkanie z przedstawicielami Federacji Mazowia pod hasłem „Poznajmy się" dla organizacji pozarządowych,

- organizacja dyskoteki dla wszystkich chętnych – wstęp wolny,

Sierpień

- MGOK był przez całą dobę punktem kontrolnym dla kolarskiego maratonu od morza do gór czyli Bałtyk-Bieszczady Tour – pielgrzymka rowerowa

- na zakończenie lata MGOK zorganizował dyskotekę,

- współorganizator Dożynek,

Wrzesień

- nasza orkiestra dała „Koncert w plenerze" zakończony dla uczestników i gości grillem,

- we wrześniu w MGOK odbyła się projekcja filmu pt.: „Królowie lata" - wstęp wolny,

- wystawa plenerowa nt. "Święto Żołnierza z Dywizji Kawalerii",

- wystawa w plenerze pod hasłem „Piloci, którzy zginęli śmiercią lotnika",

Październik

- razem z Miejską Biblioteką MGOK zorganizował z okazji „100-lecia odzyskania przez Polskę niepodległości" narodowe czytanie,

- organizacja wyjazdu na Przegląd Orkiestr Dętych do Drzewicy,

- na terenie MGOK odbyły się Powiatowe Biegi Przełajowe zorganizowane przez placówki szkolne,

Listopad

- organizacja koncertu pieśni patriotycznej z udziałem piosenkarki Danuty Stankiewicz i aktora Filipa Borowskiego,

- Galeria „Regionalia Nowomiejskie" była współorganizatorem „Gry Miejskiej" przy udziale młodzieży szkolnej,

Grudzień

- MGOK był współorganizatorem corocznego „Spotkania z Mikołajem",

- organizacja prezentacji multimedialnej dla dzieci i młodzieży szkolnej pod tytułem „Historia Nowego Miasta inaczej",

- wspólnie ze Żłobkiem Samorządowym zorganizowaliśmy spotkanie wigilijne dla młodzieży, rodziców i pracowników zakończone koncertem kolęd w wykonaniu orkiestry dętej,

- wyjazd dzieci i młodzieży do W-wy do Muzeum Powstania Warszawskiego i do Teatru Narodowego na spektakl „Królowa Śniegu".

MGOK w swoich strukturach posiada także Galerię „Regionalia Nowomiejskie". Można w niej oglądać przez cały rok wystawy tematyczne przeniesione z pleneru i nie tylko. Z Tomaszowa Mazowieckiego ze Skansenu Rzeki Pilica pozyskano plansze, dzięki którym Galeria ma stałą ekspozycję dot. zakładu zdrowotnego dr Bielińskiego w Nowym Mieście nad Pilicą. Galeria jest dostępna w poniedziałki, czwartki i piątki od godz. 11.00 do 14.00. Galerię w tych dniach obsługuje pracownik MGOK.

Oprócz ww. imprez MGOK prowadził jak już wcześniej zostało tu wspomniane codzienną pracę na rzecz dzieci i młodzieży w godzinach popołudniowych. Każdego dnia MGOK dla dorosłych i młodzieży był czynny od 15.00 do 19.00.

MGOK włączał się także w organizację uroczystości państwowych i kościelnych zapewniając oprawę muzyczną (orkiestra dęta) i zabezpieczenie techniczne (nagłośnienie).

Z zadań remontowych wykonaliśmy wyłożenie tarketem ścian wzdłuż schodów i pracowni na parterze i pierwszym piętrze, wyremontowaliśmy łazienki na II piętrze i założyliśmy centralne ogrzewanie.

7.4. Miejsko-Gminna Biblioteka Publiczna w Nowym Mieście nad Pilicą

Zgodnie z uchwałą budżetową na rok 2018 Rady Miejskiej w Nowym Mieście nad Pilicą Nr XL/264/2017 z dnia 28 grudnia 2017 r. w 2018 roku na rzecz Miejsko Gminnej Biblioteki Publicznej przekazano dotację w wysokości **187 687,00 zł.**

Miejsko-Gminna Biblioteka Publiczna w Nowym Mieście nad Pilicą jest samorządową instytucją kultury, wpisaną do Rejestru Instytucji Kultury prowadzonego przez organizatora. Wypełniając działalność statutową oraz podejmując działania niestandardowe Biblioteka służy mieszkańcom miasta i gminy upowszechniając i promując czytelnictwo, prowadząc działalność informacyjną oraz kulturalno–oświatową.

Misją Biblioteki jest wspieranie edukacji kulturalnej i społecznej mieszkańców na wszystkich poziomach wiedzy, poprzez efektywne zaspokajanie potrzeb i oczekiwań informacyjnych aktualnych i potencjalnych użytkowników, z uwzględnieniem optymalnego wykorzystania bogatych zbiorów pochodzących z bieżącej produkcji wydawniczej, dostosowanych do wymagań wiekowo, kulturowo i socjalnie zróżnicowanych grup społecznych. Równie ważne jest promowanie kultury i tradycji regionu i kraju, która stanowi o poziomie świadomości mieszkańców i ich identyfikacji z małą ojczyzną i Polską.

I. Przychody

1. Dotacja podmiotowa z budżetu organizatora.

Na podstawie Uchwały budżetowej na rok 2018 Rady Miejskiej w Nowym Mieście nad Pilicą Nr XL/264/2017 z dnia 28 grudnia 2017 r. zaplanowano z budżetu organizatora dla Miejsko – Gminnej Biblioteki Publicznej dotację podmiotową w wysokości 187 687 zł.

W 2018 r. biblioteka otrzymała z budżetu organizatora środki w wysokości 187 687 zł. W dniu 31 grudnia 2018 r. biblioteka zwróciła na rachunek bankowy organizatora niewykorzystaną dotację podmiotową w kwocie 11 215,35 zł. (odprawa emerytalna)

2. Dofinansowanie ze środków finansowych Ministra Kultury i Dziedzictwa Narodowego pochodzących z budżetu państwa.

Na podstawie umowy nr BN/2783/2018 z dnia 16 lipca 2018 r., biblioteka otrzymała środki w wysokości 7 000,00 zł na dofinansowanie zadania w ramach Programu Wieloletniego „Narodowy Program Rozwoju Czytelnictwa" Priorytet 1 - Zakup nowości wydawniczych do bibliotek publicznych.

3. Przychody finansowe.

Przychody z tytułu kapitalizacji odsetek od środków zgromadzonych na rachunku bankowym wyniosły 243,33 zł.

Na dzień 31.12.2018 r. na rachunku bankowym biblioteki znajdowało się 8 194,66 zł.

Na dzień 31.12.2018 r. biblioteka nie posiadała należności ani zobowiązań.

II. Zbiory biblioteczne.

1. Stan zbiorów na dzień 31.12.2018 r. liczył 21 280 woluminów.

W 2018 roku ogółem zakupiono 718 nowości wydawniczych co stanowi 9,24 wol. na 100 mieszkańców gminy

w tym:

- ze środków organizatora – 392 wol. na kwotę 10 072,66 zł.
- ze środków MKiDN – 326 wol. na kwotę 7 000,00 zł.

2. Struktura zakupu nowości książkowych

Literatura piękna dla dorosłych – 487 wol.

Literatura piękna dla dzieci i młodzieży – 119 wol.

Literatura popularnonaukowa – 112 wol.

Uzupełnieniem zbiorów były prenumerowane czasopisma w ilości 5 tytułów .

III. Czytelnicy, wypożyczenia i udostępnianie zbiorów.

W roku sprawozdawczym zarejestrowano 1267 użytkowników biblioteki, w tym:

Według wieku	Ogółem	W wieku							
		do 5	6-12	13-15	16-19	20-24	25-44	45-60	powyżej 60
Ogółem	1267	39	243	70	56	62	386	200	211

Według zajęcia	Osoby uczące się	Osoby pracujące	Pozostali
Z ogółem	274	491	502

W roku sprawozdawczym wypożyczono 10 185 woluminów, w tym:

Liczba wypożyczeń i udostępnień w ciągu roku		
Wypożyczenia i udostępnienia		
Wyszczególnienie	książki	czasopisma
Na zewnątrz	9974	517
Na miejscu	211	410

IV. Komputeryzacja

Biblioteka posiada 7 komputerów w tym:

- 3 dla użytkowników biblioteki z bezpłatnym dostępem do Internetu, z którego skorzystało 856 osób
- 4 do prac bibliotecznych

Na dzień 31.12.2018 r. baza książek opracowanych komputerowo liczyła 20 652 egz., co stanowi 97 % zbiorów. Skomputeryzowane czynności biblioteczne to gromadzenie, katalogowanie, wypożyczenia, statystyka.

V. Działalność kulturalna na rzecz środowiska

Biblioteka obok swojej statutowej działalności , takiej jak: gromadzenie, opracowywanie, udostępnianie, działalność informacyjna zajmuje się szeroko rozumianą popularyzacją nie tylko literatury, ale także wydarzeń historycznych, kulturalnych, okolicznościowych z kraju i ze świata.

Czynnie włącza się do imprez organizowanych przez Urząd Miasta i Gminy (spotkanie Nowych Miast, ferie letnie, ferie zimowe).

Współpracuje: ze szkołami i przedszkolami (wycieczki do biblioteki, lekcje biblioteczne, teatrzyki), instytucjami pracującymi na rzecz osób chorych i niepełnosprawnych dobierając i dostarczając odpowiednią literaturę

Organizuje:

- wystawy twórców amatorów prezentujących malarstwo, rysunek i rękodzieło.

- wystawy nowych książek jako formę informacji o książkach, promowanie najnowszych publikacji,

- mini konkursy czytelnicze,

- wycieczki i lekcje biblioteczne,

- praca indywidualna z czytelnikiem (np. pomoc w wyszukiwaniu informacji, tworzeniu zestawień bibliograficznych),

- zajęcia plastyczne z wykorzystaniem różnych technik,

Co roku biblioteka włącza się w:

- obchody Tygodnia Bibliotek, mającego na celu podkreślenie roli czytania i bibliotek w poprawie jakości życia, edukacji oraz zwiększeniu prestiżu zawodu bibliotekarza,

- akcję Cała Polska czyta dzieciom, mającej na celu propagowanie codziennego czytania dzieciom jako skuteczną, tanią i przyjazną metodę wspomagania ich wszechstronnego rozwoju ,

- Noc Bibliotek, mającą zaprezentowanie w niekonwencjonalny sposób zbiory biblioteki i oferty edukacyjno- kulturalnej,

- Narodowe Czytanie- publiczne czytanie literatury narodowej

- obchody świąt narodowych i lokalnych

- działania kultywujące tradycje świąt

- zabawy tematyczne

- tydzień książek zakazanych

- obchody świąt okolicznościowych

REALIZACJA PLANU FINANSOWEGO ZA 2018R.

Wyszczególnienie	Środki pieniężne na rachunku bankowym	Plan	Wykonanie	%
Stan środków na rachunku bankowym na dzień 01.01.2018 r.	**7 951,33**			
PRZYCHODY OGÓŁEM z tego:		**194 937,00**	**183 714,98**	**94,24%**
dotacja z budżetu		187 687,00	176 471,65	94,02%
przychody własne		7 250,00	7 243,33	99,91%
WYDATKI OGÓŁEM z tego:		**194 687,00**	**183 471,65**	**94,24%**
materiały i energia w tym:		21 410,00	20 700,35	96,69%

książki		17 100,00	17 072,66	99,84%
usługi obce		6 239,00	6 008,58	96,31%
wynagrodzenia i pochodne		167 038,00	156 762,72	93,85%
koszty remontowe		0,00	0,00	0,00%
pozostałe koszty w tym: ubezpieczenia majątkowe		0,00 0,00	0,00 0,00	0,00% 0,00%
Stan środków na rachunku bankowym na dzień 31.12.2018r.	**8 194,66**			

Stan zobowiązań i należności za 2018 r.
Miejsko – Gminnej Biblioteki Publicznej w Nowym Mieście nad Pilicą:

- zobowiązania: 0,00 zł, w tym: zobowiązania wymagalne: 0,00 zł;
- należności: 0,00 zł, w tym: należności wymagalne: 0,00 zł.

7.5. Żłobek Samorządowy w Nowym Mieście nad Pilicą.

Wzorem lat ubiegłych, także w 2018 roku, Gmina Nowe Miasto nad Pilicą złożyła ofertę w ramach Resortowego programu rozwoju instytucji opieki nad dziećmi w wieku do lat 3 „MALUCH+", konkurs „MALUCH+" edycja 2018. Konkurs jest ogłaszany przez Ministra Rodziny, Pracy i Polityki Społecznej.

W ramach tego konkursu Gmina Nowe Miasto nad Pilicą na funkcjonowanie 20 miejsc opieki dla dzieci do lat 3 w Żłobku Samorządowym w Nowym Mieście nad Pilicą, otrzymała dotację z budżetu państwa w wysokości **36 000 zł**.

Żłobek Samorządowy w Nowym Mieście nad Pilicą został utworzony uchwałą nr XXI/148/2016 Rady Miejskiej w Nowym Mieście nad Pilicą z dnia 23 czerwca 2016 roku. Jest samodzielną, wydzieloną organizacyjnie gminną jednostką budżetową, udzielającą świadczeń pielęgnacyjnych i opiekuńczo-wychowawczych dzieciom w wieku do lat 3 z terenu Gminy Nowe Miasto nad Pilicą oraz innych gmin.

W roku 2018 realizowane zadania skupiały się na :

- stwarzaniu dzieciom bezpiecznych i higienicznych warunków zbliżonych do domowych,

- organizowaniu procesów wspomagania rozwoju i edukacji dzieci,

- promowaniu zdrowia, bezpieczeństwa i aktywności ruchowej dzieci,

- podejmowano działania mające na celu współpracę ze środowiskiem lokalnym, a przede wszystkim z rodzicami dzieci uczęszczających do placówki.

Organizowane uroczystości i podejmowane inicjatywy:

I. - VIII.2018

1. Dzień Babci i Dziadka – krótki montaż słowno – muzyczny oraz rozdanie laurek dla przybyłych gości.
2. Bal karnawałowy – zabawy i tańce zorganizowane przez pracowników.
3. Dzień Biały
4. Wizyta w siedzibie Straży Pożarnej – spacer i zwiedzanie remizy strażackiej, zapoznanie z pracą strażaków, ze sprzętem, którym się posługują.
5. Wycieczka do Sali zabaw w Rawie Mazowieckiej z udziałem rodziców.
6. Święto Rodziny – wspólne grilowanie na placu zabaw.

IX. - XII. 2019

1. Pasowanie ma żłobkowicza wraz z czytaniem bajek przez Pana Mariusza Dziubę Burmistrza Miasta i Gminy. Wręczenie dyplomów z okazji pasowania oraz słodkich upominków od Pana Burmistrza.
2. Kolorowe dni – pomarańczowy, biały, zielony, czerwony – przygotowywanie poczęstunków przy ogromnej współpracy z Rodzicami oraz gier i zabaw dydaktycznych mających na celu rozwój dzieci i utrwalanie kolorów.
3. Akcja trwająca przez cały rok szkolny 2018/2019 - „I Ty możesz czytać dzieciom", która ma na celu zachęcanie najmłodszych do uważnego słuchania, czytania bajek. Akcję zapoczątkował Pan Mariusz Dziuba Burmistrz Miasta i Gminy, a następnie kontynuowali ją Rodzice naszych podopiecznych.
4. Wyjazd integracyjny zorganizowany z inicjatywy Żłobka Samorządowego „Andrzejki" w Zespole szkolno – przedszkolnym, ul. Ogrodowa 5. Wspólne zabawy i tańce wraz z przedszkolakami prowadzone przez profesjonalnych animatorów oraz wykonywanie pamiątkowych zdjęć.
5. Dzień Pluszowego Misia – zorganizowanie fotobudki, misowych babeczek, przyjęcia dla dzieci i ich misiów. Tańce i zabawy oraz zajęcia plastyczne związane z uroczystością. Wręczenie misiowych mydełek oraz misiowych odznak.
6. 100-lecie Odzyskania Niepodległości – odsłuchanie i nauka Hymnu, zapoznanie z symbolami narodowymi. Kształtowanie właściwych postaw patriotycznych. Wykonywanie prac plastycznych związanych z tematyką dnia.
7. Reprezentowanie placówki podczas uroczystości religijno – patriotycznych zorganizowanych z okazji 100 – lecia Odzyskania Niepodległości.
8. Wykonanie Listów Gratulacyjnych dla nowo wybranych władz Miasta i Gminy oraz wręczenie ich na sesji Rady przez Dyrektora placówki.
9. Urodziny dzieci – wręczanie laurek oraz drobnych upominków od Żłobka, a także wspólne świętowanie przy poczęstunku przygotowanych przez Rodziców.
10. Barbórka – zapoznanie z zawodem górnika.

11. Mikołajki – spotkanie ze świętym Mikołajem, wręczenie prezentów zakupionych przez placówkę. Wykonanie pamiątkowych fotografii na tle pięknie wykonanej scenerii.
12. Spotkanie wigilijne z Rodzicami. Występ dzieci, wspólne warsztaty bożonarodzeniowe oraz poczęstunek zorganizowany przez pracowników oraz rodziców.

Każda uroczystość była przygotowywana z zaangażowaniem, zarówno pracowników żłobka, jak również przy znakomitej współpracy z Rodzicami. Na uroczystości sala ubrana była w starannie i estetycznie przygotowywane dekoracje, dostosowane do tematyki danego dnia.

Ponadto w okresie od września do grudnia 2018 roku podjęto szereg działań mających na celu rozwój placówki:

1) malowanie wszystkich pomieszczeń w Żłobku – sali pobytu dziennego, korytarzy, sypialni, szatni. Umieszczenie kolorowych naklejek dekoracyjnych w pomieszczeniach w celu stwarzania ich przyjaznego wizerunku.
2) położenie tarkettu w sypialni oraz uzupełnienie w korytarzu w celu zapobiegania uszkodzeniom i zabrudzeniom ścian;
3) zagospodarowanie terenu zielonego przed budynkiem;
4) zakupiono nowe dywany do sal pobytu dziennego;
5) zlecono wykonanie mebli na wymiar do sali pobytu dziennego;
6) zakupiono zabawki i pomoce dydaktyczne dostosowane do potrzeb i wieku dzieci;
7) zakupiono pomoce i urządzenia do zabaw ruchowych i gimnastycznych;
8) zaadaptowanie pomieszczenia dla księgowej – doposażenie w brakujący sprzęt biurowy,
9) reorganizacja w szatniach – doposażenie w półki na prace dzieci, zagospodarowanie przestrzeni w wejściu głównym w celu stwarzania pozytywnego wizerunku;
10) montaż domofonu oraz naprawa drzwi wejściowych.

W minionym roku kalendarzowym, w szczególności od IX do XII, zgodnie z zaproponowaną Koncepcją pracy żłobka przedstawioną w ramach konkursu na stanowisko Dyrektora, podjęty został szereg działań mających na celu poprawę funkcjonowania placówki, zarówno pod względem wizualnym, jak również w ramach organizacji pracy. Nawiązana została stała i bardzo dobra współpraca z rodzicami. Wszelkie trudności rozwiązywane są na bieżąco, z poszanowaniem godności obu stron, a przede wszystkim z uwzględnieniem dobra dzieci. Zadbano o atmosferę pełną życzliwości wśród pracowników oraz wszystkich uczestników życia żłobkowego.

Zacieśniona została współpraca z władzami Miasta i Gminy oraz pozostałymi jednostkami i organizacjami samorządowymi mieszczącymi się na terenie naszej Gminy.

7.6. Zakład Usług Komunalnych w Nowym Mieście nad Pilicą

Od 1 stycznia 2011 roku formie samorządowego zakładu budżetowego funkcjonuje Zakład Usług Komunalnych, którego przedmiotem działania jest bieżąca obsługa miasta i gminy Nowe Miasto oraz zaspokajanie potrzeb komunalnych mieszkańców w zakresie usług wodno – kanalizacyjnych – dostawa wody i odbiór nieczystości płynnych, utrzymanie czystości i porządku na terenie miasta i gminy, pielęgnacja zieleni i zimowe utrzymanie ulic i dróg.

Zakład Usług Komunalnych uzyskał przychody w kwocie 1 881 859,72 zł., pokrycie amortyzacji stanowiło kwotę 799 783,39 zł., natomiast inne zwiększenia – 74 093,62 zł. Stan środków obrotowych na początku roku wynosił 182 691,00 zł.

Głównym źródłem osiągniętych przychodów jest sprzedaż usług co stanowi kwotę 1 872 067,87 zł. tym:

- dostawa wody i usługi wodno-kanalizacyjne na terenie gminy,
- oczyszczalnia, odbiór ścieków i inne usługi,
- oczyszczanie miasta.

Uzyskane dochody przeznaczono na realizację wydatków bieżących.

Koszty zamknęły się kwotą ogółem 1 852 683,15 zł., odpis amortyzacji – 799 783,39 zł. i inne zmniejszenia – 85 545,63 zł. Stan środków obrotowych na koniec okresu sprawozdawczego wynosił 182 691,00 zł. Podatek dochodowy od osób prawnych jaki został odprowadzony do Urzędu Skarbowego wynosił 5 211,00 zł.

Największą pozycję wydatków stanowią wynagrodzenia i pochodne od wynagrodzeń – 1 101 524,30 zł. Zakup materiałów eksploatacyjnych takich jak: paliwo, olej , materiały biurowe, materiały do remontu sieci i urządzeń wodociągowych i kanalizacyjnych stanowiły kwotę 190 780,24 zł. Jedną z ważniejszych pozycji wydatków stanowi zakup energii dla wodociągów, oczyszczalni – 283 854,09 zł. również zakup usług pozostałych zamknął się kwotą 122 216,81 zł. Opłaty z tytułu ubezpieczeń samochodów i innych pojazdów, opłaty za emisję zanieczyszczeń oraz opłaty skarbowe i sądowe (koszty egzekucji komorniczej od należności wymagalnych) wyniosły w 2018 roku 45 481,23 zł., na remonty bieżące wydatkowano 38 604,97 zł.

Zakład Usług Komunalnych na koniec 2018 roku posiadał należności ogółem (według Rb-N) w wysokości 246 533,25 zł. w tym wymagalne – 124 778,73 zł. Zakład prowadzi windykację należności w stosunku do dłużników dla których termin zapłaty minął, kierując sprawy na drogę postępowania sądowego oraz postępowania egzekucyjnego.

Łączna kwota zobowiązań na koniec 2018 roku wyniosła 159 686,00 zł., brak było zobowiązań wymagalnych. Stan środków pieniężnych na koniec roku wyniósł 127 703,90 zł.

Nadwyżka środków obrotowych za 2018 rok podlegająca wpłacie do budżetu gminy wyniosła 12 513,56 zł.

8. Wydarzenia kulturalne i promocja gminy

- wydanie Informatora Gminy Nowe Miasto nad Pilicą nr 1/2018
- wydanie Informatora Gminy Nowe Miasto nad Pilicą nr 2/2018
- 9 marca odbył się koncert z okazji Międzynarodowego Dnia Kobiet pt. „Jej portret" w którym główne role grali wspaniali muzycy jazzowi, na czele z wokalistą Januszem Szromem.

- Gmina Nowe Miasto nad Pilicą od 2007 roku uczestniczy w projekcie „Nowe Miasta w Europie". Jest to grupa robocza do której przystąpiło 36 miast z Europy: Niemiec, Austrii, Węgier, Czech, Słowacji, Holandii i Polski. Miasta członkowskie każdego roku spotykają się w innym Nowym Mieście. Od tego czasu co roku Gmina Nowe Miasto nad Pilicą aktywnie uczestniczy w corocznych spotkaniach, na które przyjeżdżają delegacje z wszystkich Nowych Miast.

W roku 2018 mieliśmy przyjemność organizować jubileuszowe 40.Spotkanie Nowych Miast. Było ono poprzedzone Spotkaniem Roboczym Komitetu Koordynacyjnego, jakie miało miejsce w dniach 23 – 25.03.2018 r. w Nowym Mieście nad Pilicą. W spotkaniu roboczym uczestniczyło 19 osób z poszczególnych miast:

- z Neustadt Waaldnab,
- Neustadt in Sachsen,
- Bad Neustadt an der Saale,
- Neustadt Weinstrasse,
- Neustadt am Rübenberge,
- Neustadt Dosse,
- Neustadt am Kulm,
- Neustadt bei Coburg,
- Neustadt Wied,
- Neustadt Hessen.

Podczas Sesji przedstawiliśmy wstępny program głównych uroczystości 40.Spotkania Nowych Miast w Europie. Goście którzy brali udział w Sesji Roboczej spędzili przyjemny czas w Gminie Nowe Miasto nad Pilicą. Podczas pobytu zwiedzili nowomiejskie Muzeum Regionalne oraz Muzeum Błogosławionego Honorata Koźmińskiego oraz Klasztor Braci Mniejszych Kapucynów.

- 3 Maja odbyły się uroczystości związane z rocznicą uchwalenia Konstytucji 3 Maja. Z okazji przypadającego na dzień 4 maja święta patrona strażaków – św. Floriana, uroczystość ta została połączona z obchodami Dnia Strażaka. W uroczystościach uczestniczyli licznie przybyli mieszkańcy miasta i gminy, zaproszeni goście, poczty sztandarowe, delegacje stowarzyszeń i związków kombatanckich, partii politycznych, szkół i zakładów pracy oraz strażacy. Jak co roku nie zabrakło również uczniów klas mundurowych Centrum Kształcenia Zawodowego w Nowym Mieście nad Pilicą. Żołnierze z 52.Bazy Lotnictwa Szkolnego z Radomia wystawili kompanię honorową oraz objęli wartę pod pomnikiem Tadeusza Kościuszki i swoją obecnością uświetnili tegoroczne uroczystości.

- W dniach 1-3 czerwca 2018 roku, Gmina Nowe Miasto była organizatorem Jubileuszowego 40.Spotkania Nowych Miast w Europie. Uczestniczyło w nim ponad 600 osób oficjalnie zgłoszonych z 21 miast partnerskich, w tym siedemnaście miast z Niemiec oraz po jednym Nowym Mieście z Austrii, Słowacji i z Czech.

Mieliśmy przyjemność gościć nowomieszczan z poszczególnych miast:

- Bad Neustadt a.d. Saale
- Neustadt an der Weinstraße
- Neustadt bei Coburg
- Neustadt (Dosse)
- Neustadt Waiblingen
- Neustadt/Spree
- Neustadt in Sachsen
- Neustadt im Vogtland
- Neustadt am Rübenberge
- Neustadt (Hessen)
- Neuenstadt am Kocher
- Neustadt a.d. Waldnaab
- Neustadt in Holstein
- Breuberg-Neustadt im Odenwald
- Neustadt a.d. Orla
- Neustadt – Glewe
- Neustadtl an der Donau (Austria)
- Neustadt a.d. Donau (Niemcy)
- Neustadt am Kulm
- Nové Mesto nad Váhom
- Nové Mésto pod Smrkem

Zjazd Nowych Miast w Europie była pierwszą tego rodzaju zorganizowaną imprezą w Polsce. 40 Spotkanie Nowych Miast w Europie to duże przedsięwzięcie promujące gminę poza granicami naszego kraju. W trakcie pobytu nasi goście mogli zwiedzić Muzeum Regionalne w Nowym Mieście nad Pilicą oraz Sanktuarium i Muzeum Błogosławionego Ojca Honorata Koźmińskiego przy Klasztorze oo. Kapucynów.

Uroczyste rozpoczęcie trzydniowego festynu miało miejsce w piątek na wspólnej kolacji w hotelu Ossa w Rawie Mazowieckiej, gdzie razem miło spędziliśmy czas.

Natomiast w parku w Nowym Mieście nad Pilicą odbywała się impreza, która miała charakter festynu i była połączona z obchodami Dnia Dziecka, jak również z coroczną inicjatywą Stowarzyszenia Biegiem przez Polskę, pt. Nowe Miasto Biega. Głównym punktem sobotniego programu był uroczysty przemarsz ulicami Nowego Miasta nad Pilicą, wszystkich uczestników 40.Spotkania. Jest to główny punkt programu corocznych Spotkań Nowych Miast w Europie. Mieszkańcy Nowe Miasta nad Pilicą byli pod wrażeniem barwnych strojów z różnych epok naszych gości. Wielkie wrażenie zrobiły pokazy strzeleckie z tradycyjnych broni grupy historycznej z Neustadt a.d. Waldnaab.

Na scenie wystąpiły dzieci i młodzież z nowomiejskich przedszkoli i szkół. Podczas występów zaprezentowali nasze tańce ludowe, walca i poloneza oraz piosenki w języku ojczystym. Program wzbogaciły występ taneczny grupy z Austrii (Neustadtl an der Donau) oraz z Neustadt Dosse występ muzyczny orkiestry marszowej i występ dzieci taneczno – kostiumowy. Ponadto w programie wystąił zespół góralski, następnie musical z zespołem teatralnym, a na zakończenie pokaz sztucznych ogni. W ramach Jubileuszowego 40.Spotkaniah Neustadt in Europa przygotowaliśmy program, który miał dostarczyć zarówno naszym gościom jak i mieszkańcom naszej gminy interesujących przeżyć i wrażeń.

- 3 czerwca odbył się VIII Festyn Rodzinny „Spotkanie z Błogosławionym" połączony z obchodami Dnia Dziecka. Jest to impreza cykliczna organizowana przez Gminę Nowe Miasto nad Pilicą wspólnie z Zakonem Braci Mniejszych Kapucynów. W wydarzeniu udział wzięło wielu znamienitych gości ze świata polityki, m.in.: marszałek senatu RP z małżonką, posłowie na Sejm RP, dyrektorzy instytucji centralnych, wojewódzkich, powiatowych oraz miejskich, przedstawiciele służb mundurowych, radni powiatowi i miejscy, przewodniczący rad osiedlowych, sołtysi oraz licznie przybyli mieszkańcy.

  Po części oficjalnej rozpoczęły się występy artystyczne uczniów ze szkół z terenu gminy oraz innych zespołów muzycznych, tj. GOSPEL czy Schola z Tomaszowa Mazowieckiego. Atrakcyjnym widowiskiem były pokazy przygotowane przez 1. Ośrodek Radioelektroniczny w Grójcu – pokaz sztuk walk oraz przez Komendę Miejską Policji w Radomiu – pokaz tresury psów.

  Nie zabrakło również innych atrakcji. Na stoiskach informacyjno-promocyjnych ZUS, KRUS i NFZ odbywały się porady ekspertów. Dużą popularnością cieszyły się stoiska wojskowe i policyjne, jak również „żywa" maskotka Sowa ORELKA. Rowerzyści mogli oznakować swoje jednoślady i zaliczyć część praktyczną egzaminu na kartę rowerową. Ponadto uczestnicy festynu mogli skorzystać z nauki pierwszej pomocy przedmedycznej prowadzonej przez instruktorów – strażaków. Najmłodsze dzieci mogły skorzystać z dmuchańców i malowania buziek. Dla osób uczestniczących

w „Spotkaniu z Błogosławionym" był przygotowany darmowy posiłek: grill, zupy, ciasta, napoje i słodycze.

- w miesiącu czerwcu nastąpiło zakończenie inwestycji *"Budowa boiska wraz z zagospodarowaniem terenu nad rzeką Pilicą w Domaniewicach". Była ona realizowana przez Stowarzyszenie „Aktywni dla Nowego Miasta" przy współpracy Gminy Nowe Miasto nad Pilicą.* W ramach przedmiotowej Operacji zostało stworzone przyjazne miejsce integracji i aktywnego spędzania wolnego czasu dla dzieci, młodzieży, mieszkańców Domaniewic i okolic. Dokonano zagospodarowania terenu z przeznaczeniem pod budowę boiska oraz placu zabaw z wyposażeniem. Celem projektu było wzmacnianie kapitału mieszkańców, promocja obszaru LSR poprzez zwiększenie dostępności do infrastruktury służącej społeczności lokalnej. Operacja została współfinansowana ze środków Unii Europejskiej w ramach Poddziałania "Wsparcie na wdrażanie operacji w ramach strategii rozwoju lokalnego kierowanego przez społeczność" Program Rozwoju Obszarów Wiejskich na lata 2014-2020. Wartość zrealizowanej Operacji: 256.917,00 zł. Poziom dofinansowania 100%.

- w dniu 14 lipca w parku miejskim odbył się festyn letni, którego organizatorem był Urząd Miasta i Gminy w Nowym Mieście nad Pilicą. Jest to impreza cykliczna mająca na celu promocję naszego miasta i gminy.

- w dniu 3 sierpnia dokonano odbioru końcowego nowo wybudowanego boiska wielofunkcyjnego wraz z siłownią zewnętrzną, znajdującego się przy Liceum Ogólnokształcącym w Nowym Mieście nad Pilicą.

  W ramach wykonanych prac wybudowano trzy boiska: boisko do piłki ręcznej o polu gry 40 m x 15m, boisko do piłki koszykowej o polu gry 20m x 15 m, dwa boiska do piłki siatkowej o polu gry 9m x 18m oraz rozbieg do skoku w dal. Boiska wykonane są z nawierzchni syntetycznej poliuretanowej natryskiwanej w kolorze czerwonym, zielonym i niebieskim. Wykładzina ta spełnia warunek zapobiegania urazom w trakcie wykonywania ćwiczeń sportowych. Boisko ogrodzone jest z czterech stron piłkochwytami wysokości 6m.

  Natomiast wybudowana siłownia plenerowa posiada 4 urządzenia na trawniku. Są to: prasa nożna podwójna, drążki do przewrotów, biegacz podwójny oraz wyciąg górny & motyl.

  W odbiorze udział wzięli: Burmistrz Miasta i Gminy Mariusz Dziuba, Przewodniczący Rady Miejskiej Tomasz Pietrucha, Radna Rady Miejskiej Iwona Lepa, pracownicy Urzędu Miasta i Gminy, wykonawca oraz pracownicy szkoły.

Zadanie zostało dofinansowane ze środków Funduszu Rozwoju Kultury Fizycznej Ministerstwa Sportu i Turystyki w ramach Programu Rozwoju Ponadlokalnej Infrastruktury Sportowej – pilotaż edycja 2017. Koszt zadania wyniósł 460 900,19 zł brutto.

- w dniu 15 sierpnia odbyły się uroczystości patriotyczno – religijne upamiętniające 98 rocznicę Bitwy Warszawskiej 1920 r. oraz Święto Wojska Polskiego.

- 19 sierpnia odbyły się Gminne Dożynki (święto wieńczące zbiory rolne) w miejscowości Żdżary. Honorowy patronat nad uroczystością objął pan Stanisław Karczewski – Marszałek Senatu RP. W Dożynkach wzięli udział: pan Stanisław Karczewski – Marszałek Senatu RP, pan Dariusz Bąk – Poseł na Sejm RP, pani Aurelia Michałowska – Mazowiecki Kurator Oświaty, pan mjr Ireneusz Bębenek – Komendant Garnizonu 42. Bazy Lotnictwa Szkolnego w Radomiu, pan ppłk Piotr Janicki – zastępca Dowódcy 1. Ośrodka Radioelektronicznego w Grójcu, pan mjr Roman Kacprzak – zastępca dowódcy 61. Batalionu Piechoty Lekkiej Wojsk Obrony Terytorialnej w Grójcu, pan ppłk Mariusz Muskus – Wojskowy Komendant Uzupełnień Warszawa – Mokotów, pan nadkomisarz Robert Faryna – Komendant Powiatowy Policji w Grójcu, pan Andrzej Mazur – Naczelnik Urzędu Skarbowego w Grójcu, Radni Rady Powiatu Grójeckiego: pani Anna Steczkowska, pani Barbara Kowalska, pan Michał Pruś, pani Renata Ostatek – Sekretarz Gminy Belsk Duży, pan Jerzy Górski – Leśniczy Lasów Państwowych, pani Marta Gonta-Głowacka - Dyrektor MGOK w Nowym Mieście nad Pilicą, Ks. Mariusz Zembrzuski – Proboszcz Parafii w Nowym Mieście nad Pilicą, Siostry ze Zgromadzeń Zakonnych z terenu Gminy, Radni Rady Miejskiej w Nowym Mieście nad Pilicą na czele z Przewodniczącym Rady panem Tomaszem Pietruchą, przewodniczący rad osiedlowych, sołtysi, przedstawiciele OSP z terenu Gminy Nowe Miasto nad Pilicą oraz pozostali goście, a przede wszystkim rolnicy.

- w dniu 1 września odbyły się uroczystości odsłonięcia i poświęcenia Pomnika pamiątkowego poświęconego wszystkim poległym za wolność Ojczyzny w 100 lecie Odzyskania przez Polskę Niepodległości. W uroczystości uczestniczyli: Pan Marszałek Senatu RP Stanisław Karczewski, Pan ppłk Mariusz Muskus – reprezentant Szefa Sztabu Generalnego Wojska Polskiego, Pan gen. dywizji pil. Jan Śliwka – Pierwszy Zastępca Dowódcy Generalnego Rodzajów Sił Zbrojnych, Pan ppłk Łukasz Baranowski – reprezentujący dowódcę WOT, Pan płk Paweł Ponczyski – przedstawiciel Szafa Zarządu Analiz Wywiadowczych i Rozpoznawczych P2 Sztabu Generalnego Wojska Polskiego, Pan płk pil. Grzegorz Weltrowski – zastępca dowódcy Akademickiego Centrum Szkolenia Lotniczego w Wyższej Szkole Oficerskiej Sił Powietrznych w Dęblinie, Pan mjr Jacek Cisowski – przedstawiciel 25. Brygady Kawalerii Powietrznej w Tomaszowie Mazowieckim, Pan płk dypl. pil. Jan Skowroń – dowódca 42. Bazy Lotnictwa Szkolnego w Radomiu, Pan płk Andrzej Kozera – dowódca 1. Ośrodka Radioelektronicznego w

Grójcu, Pani Aurelia Michałowska – Mazowiecki Kurator Oświaty, Pan Krzysztof Murawski – kierownik Delegatury Mazowieckiego Urzędu Wojewódzkiego w Radomiu, Pan Krzysztof Szewczyk – dyrektor radomskiej delegatury Kuratorium Oświaty w Warszawie, przedstawiciele instytucji powiatowych, przedstawiciele powiatu, władze miasta i gminy, służby mundurowe, dyrektorzy instytucji z terenu gminy, zaproszeni goście, młodzież oraz mieszkańcy Nowego Miasta nad Pilicą i okolic.

Uroczystą oprawę wydarzenia zgodnie z ceremoniałem wojskowym zapewniła 42. Baza Lotnictwa Szkolnego w Radomiu.

- w dniu 1 września odbył się 2. Nowomiejski Piknik Militarny. Zorganizowany został we współpracy Urzędu Miasta i Gminy w Nowym Mieście nad Pilicą, 1. Ośrodka Radioelektronicznego w Grójcu oraz 42. Bazy Lotnictwa Szkolnego w Radomiu. Imprezę honorowym patronatem objęli: Marszałek Senatu RP Stanisław Karczewski oraz Minister Obrony Narodowej Mariusz Błaszczak.

Na 2. Nowomiejskim Pikniku Militarnym były wystawione stoiska promocyjne wielu jednostek wojskowych, m.in.:

- ✓ 25. Brygada Kawalerii Powietrznej – Tomaszów Mazowiecki,
- ✓ 32. Baza Lotnictwa Taktycznego – Łask,
- ✓ 2. Pułk Saperów – Kazuń,
- ✓ 1. Ośrodek Radioelektroniczny – Grójec,
- ✓ 42. Baza Lotnictwa Szkolnego – Radom,
- ✓ Wojskowe Centrum Krwiodawstwa i Krwiolecznictwa – Warszawa,
- ✓ Żandarmeria Wojskowa – Oddział Mazowiecki,
- ✓ Wojska Obrony Terytorialnej,
- ✓ Wojskowa Komenda Uzupełnień Warszawa – Mokotów,
- ✓ Wojskowa Komenda uzupełnień – Radom,
- ✓ Wojskowe Stowarzyszenie Społeczno – Kulturalne „SWAT",
- ✓ Związek Strzelecki „Strzelec" – Warszawa,
- ✓ Klub Strzelecki „CEL".

Towarzystwo Przyjaciół Nowego Miasta nad Pilicą przygotowało wystawę „Święto żołnierza w 2. Dywizji Kawalerii w Nowym Mieście nad Pilicą 15-20.08.1933".

Wojskowe Centrum Krwiodawstwa i Krwiolecznictwa przyjechało mobilnym punktem poboru krwi, gdzie była prowadzona jej zbiórka oraz można było się zapisać do bazy dawców szpiku. W Ogródku Historycznym Stajni Buńczuk prezentowano pod hasłem „Wojskowość polska XVII wieku" broń czarnoprochową oraz m. in. sposoby odlewania kul ołowianych. Punktem kulminacyjnym całości

przedsięwzięcia było wspólne śpiewanie piosenek żołnierskich wspólnie podczas koncertu „Wyśpiewać wolność ..." poprowadzonego przez wyśmienitych artystów Teatru Sabat i Opery Narodowej.

- 25 września odsłonięto i poświęcono tablicę dedykowaną lotnikom dęblińskiej „Szkoły Orląt" i Oficerskiej Szkoły Lotniczej w Radomiu, którzy zginęli w katastrofach lotniczych pod nowomiejskim niebem pełniąc służbę w powietrzu oraz tym, którzy stacjonowali w Nowym Mieście nad Pilicą w latach 1954 – 2000 kształcąc tu i szkoląc w powietrzu podchorążych, kadetów i studentów zagranicznych. Uroczystość ta została zorganizowana we współpracy Urzędu Miasta i Gminy w Nowym Mieście nad Pilicą oraz 42. Bazy Lotnictwa Szkolnego w Radomiu. W uroczystości uczestniczyli parlamentarzyści, przedstawiciele służb mundurowych, przedstawiciele władz samorządowych, duchowieństwa oraz mieszkańcy gminy Nowe Miasto nad Pilicą. Przebieg uroczystości uświetniła Kompania Honorowa 42 Bazy Lotnictwa Szkolnego w Radomiu oraz Orkiestra Wojskowa z Radomia. Ponadto Towarzystwo Przyjaciół Nowego Miasta przygotowało wystawę z trzynastoma nazwiskami i wizerunkami pilotów oraz opisem sytuacji w jakiej zginęli pod nowomiejskim niebem.

- 11 listopada odbyła się uroczystość patriotyczno-religijna, upamiętniająca 100. rocznicę Narodowego Święta Niepodległości. Uroczyste obchody miały miejsce w Klasztorze Braci Mniejszych Kapucynów. Po nabożeństwie orszak niepodległościowy na czele z Nowomiejską Orkiestrą Dętą, kompanią honorową składającą się z uczniów Niepublicznego Technikum Zawodowego w Nowym Mieście nad Pilicą Zakładu Doskonalenia Zawodowego w Kielcach oraz pododdziałem Ochotniczej Straży Pożarnej z pochodniami, licznymi sztandarami oraz mieszkańcami przeszedł pod pomnik-obelisk poświęcony wszystkim poległym za wolność Ojczyzny, gdzie odbyła się dalsza część uroczystości. Pod pomnikiem wszyscy uczestnicy obchodów, przy akompaniamencie orkiestry dętej zaśpiewali Mazurka Dąbrowskiego. Następnie delegacje szkół, instytucji i organizacji złożyły wiązanki kwiatów. Na zakończenie uroczystości wysłuchaliśmy kilku utworów patriotycznych w wykonaniu Nowomiejskiej Orkiestry Dętej. Zwieńczeniem uroczystości był pokaz sztucznych ogni.

- 16 grudnia na Placu Ojca Honorata Koźmińskiego odbyło się 1. Nowomiejskie Spotkanie Wigilijne. W spotkaniu udział wzięli: Pan Zbigniew Kuźmiuk Poseł do Parlamentu Europejskiego, Pan Janusz Wojciechowski Sędzia w Europejskim Trybunale Obrachunkowym, Pan Dariusz Bąk Poseł na Sejm RP, Pan płk Andrzej Kozera dowódca 1. Ośrodka Radioelektronicznego w Grójcu, Pan ppłk Mariusz Muskus Wojskowy Komendant Uzupełnień Warszawa – Mokotów, Pan nadkom. Paweł Kalinowski Zastępca Komendanta Powiatowego Policji w Grójcu, władze miejskie, duchowieństwo oraz

mieszkańcy gminy Nowe Miasto nad Pilicą. Wszyscy uczestnicy spotkania mogli się poczęstować potrawami przygotowanymi i serwowanymi przez nowomiejskich restauratorów.

- 6 grudnia Gmina Nowe Miasto nad Pilicą wraz z Miejsko – Gminnym Ośrodkiem Kultury zorganizowały imprezę mikołajkową dla najmłodszych, połączoną z zapaleniem dekoracji świątecznych.

8.1 Imprezy sportowe

- 2 czerwca odbyła się impreza biegowa NOWE MIASTO BIEGA organizowana przez Stowarzyszenie ***Biegiem przez Polskę*** przy dużym wsparciu finansowym Gminy Nowe Miasto nad Pilicą. Tegoroczny bieg był wyjątkowy z dwóch powodów: była to już X edycja biegu i był on połączony z 40. Spotkaniem Nowych Miast w Europie, które miało miejsce w Nowym Mieście nad Pilicą. Uczestnicy biegu głównego mieli do pokonania 3,5 kilometrową trasę ulicami miasta. Zawodnicy otrzymali pamiątkową koszulkę, w której stanęli na linii startu. Pół godziny przed biegiem głównym odbył się bieg KRASNALA – najmłodsi mieli przebiec ok. 300 metrów. W biegu tym uczestniczyło ok. 90 dzieci, które na mecie otrzymały pamiątkowy medal i słodki poczęstunek. W biegu głównym wzięło udział ok. 300 osób. Po biegu odbyło się losowanie nagród w postaci czterech rowerów i 96 piłek. Dodatkową atrakcją dla dzieci były darmowe dmuchańce.
- 23 czerwca na kompleksie sportowym Orlik przy ulicy Szkolnej odbył się Wakacyjny Turniej w piłce nożnej o Puchar Burmistrza. Udział w rozgrywkach podjęło 6 drużyn - 4 w kategorii wiekowej 4-6 klasa szkoły Podstawowej oraz dwie w kategorii 7-3 szkoły Gimnazjalnej. Łącznie w turnieju wzięło udział 40 osób.
- 23 września na kompleksie sportowym „ORLIK" przy ulicy Szkolnej odbyła się trzecia edycja Igrzysk Rodzinnych. Łącznie w rozgrywkach sportowych udział wzięło 35 osób. Na koniec Igrzysk, dzieci uhonorowane zostały pamiątkowymi medalami, dyplomami i słodką niespodzianką. Nagrody zapewnił burmistrz Miasta i Gminy Nowe Miasto nad Pilicą.
- 19 listopada na kompleksie sportowym ORLIK został rozegrany turniej piłkarski upamiętniający Odzyskanie Niepodległości.

8.2 Kultura i ochrona dziedzictwa narodowego.

Troska i pamięć o naszej Ojczyźnie, zwłaszcza w roku, którym obchodziliśmy 100-lecie Odzyskania przez Polskę Niepodległości, również nie pozostało bez echa.

W 2018 roku Gmina Nowe Miasto nad Pilicą uczciła tę ważną rocznicę poprzez wykonanie miejsca upamiętniającego w postaci kamienia z umieszczonym napisem upamiętniającym 100-lecie odzyskania przez Polskę Niepodległości wraz z utwardzeniem i zagospodarowaniem terenu wokół niego na Pl. O. H. Koźmińskiego w Nowym Mieście nad Pilicą.

Uroczystość odsłonięcia kamienia wraz posadzeniem pamiątkowego drzewa, odbyła się 1 września 2018 r. wraz z wszelkimi honorami wojskowymi. Pamiątkowy napis głosi: *Wszystkim poległym za wolność Ojczyzny w 100-lecie Odzyskania przez Polskę Niepodległości hołd oddają Mieszkańcy Ziemi Nowomiejskiej.*

9. Współpraca z SP ZOZ Nowe Miasto nad Pilicą.

W trosce o zdrowie naszych mieszkańców w 2018 r. Gmina Nowe Miasto nad Pilicą przekazała dotację celową dla dwóch zadań realizowanych przez SP ZOZ w Nowym Mieście nad Pilicą.

1) Zgodnie z umową nr 93/2018/OKZS z dnia 6 lipca 2018 r. udzielono dotacji celowej na realizację zadania polegającego na zamontowaniu platformy dla pacjentów w Przychodni Rejonowej w Nowym Mieście nad Pilicą w wysokości **50 000 zł.**
2) Zgodnie z umową nr 135/2018/OKZS z dnia 27 września 2018 r. sfinansowano wykonanie szczepień dla 235 mieszkańców powyżej 65 roku życia zameldowanych na terenie gminy Nowe Miasto nad Pilicą. Szczepienia odbyły się w punkcie szczepień zlokalizowanym w Przychodni Rejonowej w Nowym Mieście nad Pilicą przy ul. Spacerowej 1 oraz w Przychodni Zdrowia w Żdżarach. Koszt realizacji tego zadania to **14 969,50 zł**, ceny jednego szczepienia: **brutto 63,70 zł/sztukę.**

10. Infrastruktura sportowa.

W gminie Nowe Miasto nad Pilica stale są podejmowane działania na rzecz rozbudowy infrastruktury sportowej i rekreacyjnej. Również w 2018 r. zrealizowano zadania, dzięki którym na terenie naszej gminy powstały nowe miejsca sportu i rekreacji dla naszych mieszkańców.

1. Skatepark i siłownia zewnętrzna przy ul. Tomaszowskiej w Nowym Mieście nad Pilicą.

2. Boisko wielofunkcyjne i siłownia zewnętrzna przy Liceum Ogólnokształcącym w Nowym Mieście nad Pilicą

3. Modernizacja pełnowymiarowego boiska piłkarskiego przy ul. Ogrodowej w Nowym Mieście nad Pilicą

Realizacja tych zadań obejmował budowę z wykonaniem robót rozbiórkowych, ziemnych, wykonanie nawierzchni utwardzonych, wyposażenie skateparku, wykonanie robót agrotechnicznych - robót w zakresie kształtowania terenów zielonych. Koszt tego zadania to **1 249 890,00 zł.** Zadanie zostało współfinansowane z Ministerstwa Sportu i Turystki w ramach Programu rozwoju ponadlokalnej infrastruktury sportowej w wysokości **411 500,00zł.**

3. Siłownia zewnętrzna przy ul. Szkolnej w Nowym Mieście nad Pilicą.

Realizacja tego zadnia była możliwa dzięki działalności na terenie naszej gminy Stowarzyszenia Aktywni dla Nowego Miasta, w ramach strategii rozwoju lokalnego kierowanego przez społeczność wdrażanej przez LGD Wszyscy Razem.

W ramach tego zadnia zostało zamontowanych 5 urządzeń plenerowych oraz 2 ławeczki.

Zadanie zostało współfinansowane ze środków Unii Europejskiej w ramach poddziałania "Wsparcie na wdrażanie operacji w ramach strategii rozwoju lokalnego kierowanego przez społeczność" Program Rozwoju Obszarów Wiejskich na lata 2014-2020.

Koszt całkowity – **25.000 zł.**

4. *"Budowa boiska wraz z zagospodarowaniem terenu nad rzeką Pilicą w Domaniewicach". Była ona realizowana przez Stowarzyszenie „Aktywni dla Nowego Miasta" przy współpracy Gminy Nowe Miasto nad Pilicą.* Dokonano zagospodarowania terenu z przeznaczeniem pod budowę boiska oraz placu zabaw z wyposażeniem. Operacja została współfinansowana ze środków Unii Europejskiej w ramach Poddziałania "Wsparcie na wdrażanie operacji w ramach strategii rozwoju lokalnego kierowanego przez społeczność" Program Rozwoju Obszarów Wiejskich na lata 2014-2020. Wartość zrealizowanej Operacji: **256.917,00 zł.** Poziom dofinansowania **100%.**

5. Plac zabaw przy ul. Tomaszowskiej w Nowym Mieście nad Pilicą.

Gmina Nowe Miasto nad Pilicą stale troszczy się również o najmłodszych mieszkańców. Dlatego też w 2018 r. dalej kontynuowano poszerzanie oferty rekreacyjnej dla dzieci poprzez budowę placu zabaw.

Plac zabaw został zlokalizowany przy nowo wybudowanym skateparku i siłowni zewnętrznej przy ul. Tomaszowskiej (osiedle) w Nowym mieście nad Pilicą. W ramach tego zadania został zamontowany zestaw zabawowy na bezpiecznej nawierzchni z puzzli oraz piaskownica, podwójna huśtawka, bujak sprężynowy, stolik do gry w szachy wraz z ławeczkami oraz 2 ławeczki wolnostojące.

Zadanie zostało zrealizowane dzięki dofinansowaniu otrzymanemu z poszczególnych Zarządów Wspólnot Mieszkaniowych ul. Tomaszowskiej 42 oraz Spółdzielni Mieszkaniowej „Zdrowie". Ogółem wartość realizacji tego zadania to **59.450,00 zł brutto,** w tym **15.000,00** dofinansowania.

6. Ponadto, jak w latach ubiegłych, w Gminie Nowe Miasto nad Pilicą rokrocznie dokonuje się przeglądu i remontów placów zabaw.

W 2018 roku koszty wykonania przeglądu wyniosły **2700 zł brutto,** natomiast koszty remontu **5 104 zł brutto**.

11. STAN MIENIA KOMUNALNEGO

1) Powierzchnia gruntów ogółem: 116 ha
w tym:
- parki: 21,6 ha
- ogrody działkowe: 3,6 ha
- lasy: 0,4
- inwestycyjne: 15,0 ha
- pozostałe: 75,4 ha

2) Działki w rejonie ul. Rawska – Orzechowa

l.p.	Położenie	Numer działki	powierzchnia	UWAGI
1.	Nowe Miasto nad Pilicą, ul. Owocowa 4	2017	600 m^2	
2.	Nowe Miasto nad Pilicą, ul. Owocowa 6	2018	600 m^2	
3.	Nowe Miasto nad Pilicą, ul. Morelowa 3	2019	614 m^2	
4.	Nowe Miasto nad Pilicą, ul. Morelowa 1	2020	538 m^2	
5.	Nowe Miasto nad Pilicą, ul. Orzechowa 2	2021	600 m^2	
6.	Nowe Miasto nad Pilicą, ul. Orzechowa 4	2022	608 m^2	

Ponadto 13 działek o pow. średnio 700 m^2 oraz jedna działka o pow. ok. 1 ha – ale teren zgodnie z planem zagospodarowania przeznaczony jest pod „przemysł" [symbol PP w mpzp]

3) Sprzedaż nieruchomości

l.p.	nr działki	Położenie	opis	kwota netto uzyskana ze sprzedaży	UWAGI
1.	2023	Nowe Miasto nad Pilica	ul. Orzechowa	41 500,00 zł	W trybie przetargu
2.	185/2	Gostomia		7 900,00 zł	W trybie przetargu
3.	1540	Nowe Miasto nad Pilica		37 200,00 zł	W trybie przetargu
4.	513/5	Żdżary		3 307,80 zł	Bez przetargu na powiększenie
5.	152/4	Nowe Miasto nad Pilicą	ul. Góra	1 000,00 zł	

Razem: 90 907,80 zł

4) Sprzedaż lokali

Rok 2018

działka	adres		całkowita kwota zapłaty	UWAGI
2011/6	Nowe Miasto nad Pilicą	lokal nr 57 w bloku42/90	5 128,40 zł	bonifikata90% dla najemcy
1837/38	Nowe Miasto nad Pilicą	lokal nr 9 w bloku 5	7 947,70 zł	bonifikata90% dla najemcy

5) Nieruchomości znajdujące się w dzierżawie:

Nowe Miasto nad Pilicą cz. działka nr 658 o pow. 432 m^2 – ORLEN
Nowe Miasto nad Pilicą cz. dz. 1837/38 o pow. 15 m^2 - St. Kobrzak
Nowe Miasto nad Pilicą cz. dz. 1837/38 o pow. 15 m^2 - S. Łukasik
Nowe Miasto nad Pilicą cz. dz. 1837/38 o pow. 18 m^2 - R. Zrośląk
Nowe Miasto nad Pilicą cz. dz. 1837/38 o pow. 18 m^2 - R. Pawełek
Nowe Miasto nad Pilicą cz. dz. 1837/38 o pow. 15 m^2 - M. Cukiert
Nowe Miasto nad Pilicą cz. dz. 1861 o pow. 18 m^2 - L. Winconek

Nowe Miasto nad Pilicą cz. dz. 1935 o pow. 300 m^2 - A. Socha
Nowe Miasto nad Pilicą cz. dz. 809 i 852 o pow. 1656 m^2 - J. Izydorczak
Nowe Miasto nad Pilicą cz. dz. 743 o pow. 60 m^2 - E. Zientek
Nowe Miasto nad Pilicą cz. dz. 225/11 o pow. 120 m^2 - A. Kwiatkowska
Nowe Miasto nad Pilicą cz. dz. 295/8 o pow. 24874 m^2 - firma NOMBUD (na bieżący rok wygasła)
Nowe Miasto nad Pilicą cz. dz. 297/1 o pow. 2704 m^2 - Anna Lipiec (na bieżący rok wygasła)
Nowe Miasto nad Pilicą dz. 309/4, 609/5, 298/17 o łącznej pow. 1365 m^2 - T. Szymański
Nowe Miasto nad Pilicą dz. 686, 687 o łącznej pow. 3779 m^2 - Jeronimo Martins Polska

6) Lokale mieszkalne

L.p.	Adres	Powierzchnia użytkowa lokali mieszkalnych [m^2]	Ilość lokali mieszkalnych	Uwagi
1.	Szkolna 1	134,35	4	
2.	Warszawska 61	171,68	6	
3.	Targowa 4A	145,2	7	
4.	Targowa 21 i 21b	190,2	6	
5.	Targowa 41	254,02	8	
6.	Tomaszowska 51	256,0	8	
7.	pl. Kościuszki 3	407,0	13	
8.	pl. O .H. Koźmińskiego 7	119,1	4	
9.	Ogrodowa 1	127,73	3	
10.	Ogrodowa 2	165,13	4	
11.	Ogrodowa 4	37,43	1	
12.	Ogrodowa 6	164,8	4	
13.	Ogrodowa 7	45,77	1	
14.	Ogrodowa 8	47,33	1	
15.	Bielińskiego 28	376,59	10	
16.	Jankowice 20	113	3	
17.	Rosocha	150	3	
	razem:	**2642,33**	**80**	

7) Lokale socjalne

L.p.	Adres	Powierzchnia użytkowa lokali socjalnych	Ilość lokali	UWAGI
1.	**Rokitnica**	109,11 m^2	**3**	

8) Liczba lokali użytkowych w zasobach Gminy (część w budynkach z lokalami mieszkalnymi)

L.p.	Adres	Powierzchnia użytkowa lokali [m^2]	Ilość lokali użytkowych	UWAGI
1.	Szkolna 1	173,0	1	
2.	Targowa 21	72,0	1	
3.	pl. Kościuszki 16	83,0	4	
4.	pl. O. H. Koźmińskiego 7	106,3	2	
5.	pl. O. H. Koźmińskiego 1/2	835,9		
	Razem:	**1270,2**	**6**	

9) Świetlice wiejskie (obiekty po dawnych szkołach):

1. Rosocha
2. Rokitnica
3. Jankowice
4. Domaniewice
5. Bieliny

10) Strażnice OSP będące własnością gminy

1. Bieliny **(łącznie ze świetlicami wiejskimi)**
2. Domaniewice **(łącznie ze świetlicami wiejskimi)**
3. Rosocha **(łącznie ze świetlicami wiejskimi)**
4. Jankowice **(łącznie ze świetlicami wiejskimi)**
5. Żdżary

11) Obiekty oświatowe:

1. Publiczna Szkoła Podstawowa im. kard. S. Wyszyńskiego – ul. Szkolna 4 (dz. 1834)
2. d. Publiczne Gimnazjum im. K. Wojtyły – ul. Ogrodowa 16 (dz. 599/3)
3. Publiczna Szkoła Podstawowa im. bł. F. Siedliskiej w Żdżarach (dz. 331/2)
4. Samorządowy Żłobek – ul. Tomaszowska 5 (dz. 1670)
5. d. Przedszkole Miejskie – ul. Ogrodowa 20 (dz. 602/2)

12) Obiekty kultury:

1. Miejsko-Gminny Dom Kultury – ul. Tomaszowska 5 (dz. 1670)
2. Miejsko-Gminna Biblioteka Publiczna – Pl. O. H. Koźmińskiego 4 (705/4)

13) Środki transportu

1. Samochód Volkswagen
2. Samochód pożarniczy ciężki – 11 sztuk
3. Samochód specjalny lekki – 7 sztuk
4. Autobus AUTOSAN (gimbus)
5. Autobus Mercedes Benz

BURMISTRZ
mgr Mariusz Dziuba